華僑日報

香港政府明令指定刊登有關法律性質廣告之有效刊物

今日出紙　六大張　零售　貳毫

英首相麥美倫應邀
下週訪問華府
協商對蘇政策
赴美前麥美倫先訪巴黎波昂
了解西德與法國對蘇聯態度

（美聯社美國華盛頓四日電）艾森豪威爾總統與英首相麥美倫，為商討與蘇聯舉行德國問題新談判，於三月中旬之會議，本日已在安排中。據外交當局表示：英、美、法三國可能向蘇聯提出反建議，而堅持任何有關德國問題之會議，必須廣泛容納能予討論之各問題。各官員談及加入波、捷兩國對會議之舉行，將成為協議上之重大障碍。但有關討論項目，亦可形成重要障碍。麥美倫將於下週來飛此間，舉行會議。麥美倫已於昨日在倫敦告各記者。渠希望於本月中旬，與艾氏會談。麥美倫乃於蘇聯作歷時約十天之訪問後，直返本國者。來自倫敦之報導，曾述及麥美倫對召開德國及歐洲安全問題高峰會議，綏其他西方領袖尤其興趣。艾氏之立場，則認為如事先之籌備，顯示有可能作圓滿談判，則將準願參加高峰會議。相信西德總理阿丹諾及法總統戴高樂，亦持類似之觀點。據悉：艾氏私人方面，相信在本年稍後時間舉行高峰會議，由於麥美倫因是項會議而遭受內部強大壓力，或無法避免。西方各國政府現正認為與蘇聯之談判，對蘇聯迫使西方退出柏林之行動，至少可拖延作軍事攤牌，可能且予避免。

（路透社英國倫敦四日電）英首相麥美倫經於今晨在內閣會議中，就此次訪問莫斯科情形，提出報告。內閣會議後表示：麥美倫本日稍後時間，在國會發表聲明之際，或將宣佈其前赴華府之日期。首相將於星期一晨飛巴黎，與德比爾晤談，并於星期二晚返倫敦。渠將於星期四晨飛波昂，而於星期五晚返回。此乃據國外部發言人稱：渠并不認為在武器，而花費與和平。

（美聯社東德比柴錫四日電）各方預料蘇聯再發表有關德國之政策宣言當中，蘇總理赫魯曉夫星期二日電申共使東德，成為西方至柏林通道之監守人之意向。蘇聯並重申如西方使用坦克車及飛機以守西柏林，將分於世界大戰。

（路透社蘇聯莫斯科三日電）蘇聯政府今夜宣佈，蘇聯總理赫魯曉夫，向英首相麥美倫所提供之英蘇不侵犯協定，內容有一項是規定雙方担承任何第三國，如果有進攻對方國家的威脅，則不得支持那個第三國。這項不侵犯協定，將來可以歡迎美國加入的。這項協定草案全文分六項，係由蘇外長葛羅米柯于上週六交於英外相勞特的，塔斯社已把其內容發表。該草約稱：「彼等締結該約係顧以彼等之貢獻，以改善國際局勢，特別是歐洲局勢，而以目的在維持和平及遵成互相信任之氣氛之步驟。」該草案規定下列六項：（一）雙方「鄭重的宣佈，他們願制止攻擊及使用武裝軍隊或軍隊之威脅，去互相對峙。」（二）「鑒於在外國領土設立軍事基地，使國家關係間滋生猜忌，加重國際緊張局勢，與增加新戰爭爆發之危險，故計約者不讓外國軍事基地設在他們的領土，並且採取步驟，及廢除現有的外國軍事基地。」（三）在他們當中發生的一切糾紛問題，應藉談判方法，持互相了解之精神去謀解決。（四）如果有一個國家用武力，或武力的威脅，以打擊簽約國之一，其他一簽約國則不得接支持那個國家，而且應運用各種方法，以促使紛爭之和平解決。（五）本協定由發生効力之日起，以廿年為期。（六）歐洲任何一國或美國，將來可以加入協定。

蘇總理抵東德
商訂對德和約
莫斯科向波蘭提新照會
重申東德管理柏林交通

（路透社德國柏林四日電）蘇總理赫魯曉夫本日稱：彼最近與英首相麥美倫會商，說有「價值」。東德總理格羅提德在魯曉夫本日稱：彼最機場致歡迎詞後，蘇方立場。蘇魯曉夫稱總理致答詞稱，蘇英方最低限度更明瞭對方最高限度。未達共同觀點，但雙方決耳。東德ADN通訊社引述蘇魯曉夫演說稱：「既然敍會一，惟有愚人藉戰爭解說稱：「既然敍會一，惟有愚人藉戰爭解

蘇聯向英建議
訂不侵犯公約
撤銷海外基地不得支援戰爭

中美軍事首長
巡視金門前線
在前線司令部聽取簡報

（中央社金門四日電）參謀總長王叔銘上將，美軍駐合協防軍援司令史謨德中將，美軍援顧問團長杜安少將一行，於今日飛抵金門後，曾在前線司令部聽取簡報，並由戰地司令官陪同巡視炮兵陣地及擺頭設備，史謨德杜安等對於金門炮戰以來官兵堅毅勇敢勇士事堅強情形，獲有深刻印象。中美高級軍事首長在金門作五小時巡視後，於下午返台。

（中央社台北四日電）中國參謀總長王叔銘上將，美軍駐合協防軍援司令史謨德中將，美國軍援顧問團長杜安少將，四日聯袂乘專機飛往金門前線，當天飛返台北，中國國防部高級將官多人隨行。國防部發佈的公報說：王總長等一行曾在金門聽取防衛司令部的簡報，並將金門防務有所商過。按自去年八月二十三日金門炮戰發生以來，中美高級軍事將領聯袂飛金門視察，這還是第一次。

（中央社高雄四日電）美國海軍第三後勤艦隊司令狄勒少將，今日午後由馬尼拉飛抵台灣南部訪問中國海軍基地，將于明日前往台北拜會海軍總司令黎玉璽。

東南亞公約秘書長說
定認國立中洲亞
共黨是眞正人敵

（合衆國際社泰國曼谷四日電）東南亞公約組織「空中飛展」演習，本日已進入第三天，仍繼續舉行。東南亞公約組織國家，聯合參加此次空軍演習之六國飛機，對「侵襲者」飛機，經予順利攔截。據使用地面雷達偵察空軍行動之飛機控制人員稱：此預定繼續至三月五日演習之空中防禦階段，已獲「高度成功」。此歷時七天演習之後半部，將使用假想之原子武器。

（美聯社泰國曼谷四日電）東南亞公約組織秘書長乃樣薩拉辛星期三稱：此公約組織漸約組織為亞洲中立國家所接受。彼對美聯社稱：印尼及緬甸觀察員范塞參觀東南亞公約組織最近空軍演習，並非即指此二國正考慮加入此組織之調，而表示反對該組織者，已告減少。彼稱：亞洲中立國心中，均認定共黨乃其假正敵人。彼稱：新興獨立小國，現已開始不考慮殖民地主義產生，而認定其危險，乃在共黨，而非在殖民地主義。彼謂「此等國家已認識東南亞公約組織無意挑撥任何事故，而係防阻事故發生」。

蘇聯在其致駐蘇此一高峰會議上。討論會計劃中之四國外，該照會係在英首相麥美倫雨離莫斯科，時長會議，謂唯有舉行政府首腦會議始能減送出，此不為故意對輕緊張。照會建議在準備階段。

華燈牌　如同白晝　總代理克馬洋行

晚報分類廣告　大效費廉　三元

證明服來戶函鐵證　不以證明書　歡迎查閱

紳商名流一致介紹　岑維休先生　郭贊先生　鍾境培先生　周埈年先生

神龍九

陳養吾中醫師臨牀驗方並親自精製戊戌夏曾克耑製於香海圖

分纂十四篇　包羅極廣泛

精裝一巨冊　特價十元

▲售書處▲　香港荷李活道一一〇號華僑日報大廈　香港砵甸乍街式號B華僑日報辦事處　電話式壹八六四

大車寫眞　香港全貌　法規新輯　交通要覽　街道指南　郵電便覽　工業須知

商業須知　人名辭典　日用參考　醫療輯要　學校實況　社團調查　工商名錄

版年九五九一

商行工廠學校社團家庭個人皆合實用

最新巨構

香港年鑑

今日堂皇出版

華僑豐

華人行三〇一室　電話 21196·26051

尖沙咀堪富利士道　堪富利樓　一梯兩伙　電梯設備　樓高八層　快將建成　每層 $27,900.

佐敦道37-G號　統一大廈　每層 $22,000.　月租 $360.00

大埔道八十號　華僑大廈　每層 $29,000.　月租 $370.00

土瓜灣落山道　遠東唐樓　每層萬餘元起

百商大廈　九龍灣百貨新街康寧道尚餘層數無多　敬請從速　已建至12樓　優点有目共覩　享受与別不同　錦興置業有限公司　地址：永吉街九號天樓　電話：22193　36708　地盤：75771　75772

灣仔大樓　灣仔道四十至五十四號　最旺地点　平通灣仔　年期最久九百九十九年　固堅基地　椿屎石打　窗皆面四　大闊面樓　花窗麗美　窗鋼等上　利便通交　盛旺点地　一萬料材　型新計設　分層出售　分期付款　間每面舖下地 $58,200.起　層每廳一房五 $17,400.起　再發建築公司　洽購處：永樂街一四四號　電話：四八七一四四　或灣仔本地盤地事務處

美總統強調事前須具成功迹象
始願與蘇總理舉行高峯會議
美絕不放棄在柏林權利與責任
拒絕與兩個德國簽訂和約建議

（美聯社美國華盛頓四日電）艾森豪威爾總統星期三稱：事前苟無成功迹象，彼不願與蘇總理赫魯曉夫舉行高峯會議。

彼稱：彼對英首相麥美倫訪蘇，未有異議，但彼本人則持不同立場。

彼稱，蘇聯對四強外長會議一節，不採硬性立場，誠有復議，惟蘇聯附有條件接受，故其誠意如何，仍待考驗。彼稱：蘇聯在實際談判中，能否採取較不硬性之立場，非俟事實到臨，尚難妄自決定。

（美聯社美國華盛頓四日電）艾森豪威爾總統星期三宣稱，蘇聯最近有關禁國之照會，已表示蘇聯減低其硬性立場。

彼在記者招待會稱：鑑于蘇聯照會，美政府即抱樂觀。按蘇聯週初所致照會，勉強同意舉行外長會議，討論德國問題，但自行提出討論範圍之條件。

美總統綱稱：西方盟國當共能事，作建設性之答覆。彼再三申明，他方苟保證以誠意進行談判，美國隨時參加談判。

艾克表示
對蘇貿易策無重大改變

（路透社美國華盛頓四日電）艾森豪威爾總統今日於記者招待會中稱傳發表意見稱：美國人須慎重提防者，克姆林宮無論何時高喊之「狼來了」，幸勿中計。復稱：「蘇聯領袖九有宣傳威嚇吾人不容驚擾。」

總統稱，美軍家們對麥美倫所提出之原子新建議，未敢確認其完全可行。

渠拒絕告記者招待會，關於如何與蘇聯協議核子停試保證有效計劃，麥美倫曾函告渠何種新建議。

總統于答覆問題時稱，他方苟保證以誠意進行談判，美國隨時參加談判。

蘇同意舉行外長會議
保証誠意進行
美決參加談判
對英揆所提原子新建議
美專家未確認完全可行

美總統就蘇聯宣于不同意見。

總統告記者招待會稱：目前美國是空軍所維持之十五分鐘內戒備完成，已完全適當交付世界各種情勢。渠稱：美國可能不久將有可隨時昇空反壓可能的飛彈發射之飛機。

總統被詢，動員北約組織軍，是否為保證西方維持通達柏林之路的步驟之一。

總統答稱：全面動員之意義，乃自由世界每一國家成為警衛國家之謂，此舉將損失國民經濟。

記者詢渠，美國不先行出擊之傳統觀念，有否變更，總統答稱沒有，然為保全身起見，如吾人知道已受飛彈式飛機向我方來襲之威脅時，吾人將在人道許可下發，儘速行動。

蘇英約兩條款實際已告作廢
伊朗外長表示

（路透社伊朗德黑蘭四日電）伊朗外長，麥特本日稱：一九三一年蘇、伊條約，使蘇聯有機於某種環境下，將軍隊開入伊朗之第五及第六兩條，實際上已告作廢，並無約束力。

麥特稱：是項條文乃適用於自我在伊朗之反革命活動者，「此種威脅，已不復存在。」

麥特稱：蘇聯荷能表現相互間之善意，且尊重伊朗為一主權國家，則伊朗始終國意與蘇聯保持友好關係。

日外相告參院
駐日美軍被攻
視同進攻日本

（路透社日本東京四日電）本日鳩山內閣外相藤山愛一郎稱：外國駐日美軍之攻擊，將被視為對日本本身之進攻。藤山乃於參院預算委員會，答覆反對黨有關美、日意見，其意義均為侵犯日本。

藤山復稱：「侵略特殊無可能使對美國駐日美軍之攻擊，首相對該問題之答覆則謂：對日本領土之攻擊，不論其是否響應聯盟問題，不斷者。詢及渠最近訪問蘇聯之際，是否就柏林問題，與蘇方領袖進行商討。哈馬紹稱，渠領袖如於此方面採取主動，則渠將願意討論該問題。

哈馬紹於論及渠目前之世界旅行時稱：渠并無特別目的，渠并未向渠本人反對聯合國「有所接觸」。

哈馬紹對記者說：「衛星世界局勢」，自由世界政治家及外交官會談間，確曾提及柏林問題。

哈馬紹對記者發表談話稱：渠相信世界上并無一項問題，不能以該判予以解決。

哈馬紹稱，渠曾與蘇聯總理赫魯曉夫星期三稱：蘇聯將不顧西方拒絕任務交東德時，運用武力，但蘇聯並不恐懼武力，移交東德。

蘇魯曉夫再促西方
舉行德對和會
西德如拒絕簽訂和約
蘇即決與東德單獨行事

（路透社德國柯爾比錫四日電）蘇聯總理赫魯曉夫星期三指斥西方拒絕，其對德國之建議，未能提出人類普通所能同意之事項。彼稱：美、英、法等國既求和平，其政府應聆聽其人民之和平呼聲。彼稱：「亟待和平解決者有二大問題，與德簽和約及柏林問題。蘇聯已提出切實建議，有待西方採納。我方提出和平會議，兩個德國應參與其中。此會議將造成兩德合一之條件。」

又稱：「和平解決此兩問題之唯一辦法，乃為兩個德國自行談判，但西方拒絕蘇方建議。」

（美聯社德國柯爾比錫四日電）蘇聯總理赫魯曉夫星期三稱：蘇聯將與東德簽署和約，渠稱：「吾人向西方政治家謂：吾人最好舉行和會。又稱：解決德國問題只有一法，即證實兩個德國之存在。兩個德國之存在為一種事實。渠稱：「吾人要和平，和平。」又稱：「西方威脅到在蘇聯將其任務交東德時運用武力，但蘇聯並不恐懼武力，移交東德。

北大西洋公約組織
常任理事會議
討論柏林局勢
並商科學合作問題

（路透社法國巴黎四日電）據接近北大西洋公約組織人士渠與世界各政治家及外交官會談間，確曾提及柏林問題。

哈馬紹對記者發表談話稱：渠相信世界上并無一項問題，不能以該判予以解決。

哈馬紹對記者說：「衛星世界局勢」，自由世界政治家及外交官會談間，確曾提及柏林問題。

哈馬紹對記者發表談話稱：渠相信世界上并無一項問題，不能以該判予以解決。

哈馬紹稱，渠曾與蘇聯總理赫魯曉夫星期三稱：蘇聯將不顧西方拒絕任務交東德時運用武力，但蘇聯並不恐懼武力，移交東德。

希南領袖會談決定
巴爾幹公約
無限期停頓
因南在國際政治中地位特殊

復現。兩國領袖會談後所發表之最後公報。希腊人士稱：此公約無限停頓，非因在國際政治中之特殊地位。希南兩方人士表示：土南關係即將改善，但無論羅德島上的會談，其主題為：巴爾幹條約之軍事關係如何才能夠適應南、希及土耳其的需要，惟問題至為複雜，頗類一個死結。

由於塞島希人要求合併該島於希臘版圖，致希土兩國，形成了地中海的

傾銷政策不利石共

社論
英蘇公報絕無協議

觀兄所發表的聯合公報，我們有一點很明顯的結論，便是麥美倫此次訪問蘇聯十天，及多次展開的英蘇巨頭會議，絕無具體協議，這是可從聯合公報中獲得實證明的。

聯合公報開頭說：「英首相麥美倫與外相勞特在蘇政府之邀請下訪問蘇聯會與蘇總理赫魯曉夫，第一副總理米高揚及外長葛羅米柯討論國際當前急務之若干最重要問題，雙方曾討論有關英蘇以外其多國家之問題，彼等雖未進行談判，但在過去十日中，都曾對此等問題作有效討論。雙方自由交換意見使兩政府對各別之態度有更佳了解，且對未來之國際討論提供極有裨益之貢獻。」又稱：「首相與總理同意，對解決裁軍問題達成之進展，將有助於保持和平。此事將有助於增加國際信任，減少軍費負担，彼等同意進行努力，以獲致此一方面進展。共同目的為最後禁止核子武器及運用核子能於和平目的。彼等承認對停止核子試爆達成有效視察及國際管制之極大重要性。彼等曾檢討目內瓦之停試會議，決定繼續努力以達成滿意協議。」

這都是空泛之論，其實，麥美倫與赫魯曉夫對任何一項問題都沒有進行具體的討論，更不要說成為協定了。以至蘇聯問題，我們懷疑英蘇巨頭會談有絲毫協議的可能性。因為蘇聯對裁軍的基本態度，數年來一直沒有改變的。關於實現世界性之裁軍，在過去歷次裁軍會議中，都沒有成就，主因便是蘇聯堅持己見，不能妥協。蘇聯的基本態度如何？已見諸蘇聯過去的建議，蘇聯建議聯合國大會委託聯合國裁軍委員會起草一個關於裁減軍備和禁止原子武器的國際公約。蘇聯的建議規定：裁減軍備和禁止原子武器應該在兩年期間分為兩個階段執行。在第一階段——一九五六年中，主要的措施有：各國保證不再把它們的武裝部隊和軍備增加到超過一九五四年十二月三十一日的水平，軍事撥款也要維持在一九五四年的水平。五大國軍隊不應超過下列水平：美國——一百萬到一百五十萬人；蘇聯——一百萬人到一百五十萬人；中國——一百萬人到一百五十萬人；英國——六十五萬人；法國——六十五萬人。裁減軍隊和軍備到規定的水平的工作分兩個階段來進行，一九五六年裁減百分之五十，一九五七年裁減其餘的百分之五十。不遲於一九五六年的上半年應當召開一次世界普遍裁軍會議。停止原子武器和氣武器的試驗。除為防禦較優，禁用核子武器的軍事基地的一部分。在第二階段——一九五七年中，主要的措施有：立即停止原子武器和氣武器的生產，繼續裁減武裝部隊和常規軍備並達到完全禁止原子武器和其他大規模毀滅性武器。在和平利用原子能方面建立廣泛的國際合作。完全清除在別國領土上的軍事基地。這當然不是西方國家所能接受的，而蘇聯建議的不容改變，更非麥美倫首相所能說服的。

其餘若德國問題、歐洲安全、英蘇貿易乃至於召開外長會議及高峯會議，即使麥美倫與赫魯曉夫曾經討論，一樣是沒有協議的。可見麥美倫首相此次訪問蘇聯，對改善東西關係或和緩世界緊張局面，不會有很大作用。

傳蘇聯潛艇
窺伺美東岸
美方擁有防禦武器

（合衆國際社美國華盛頓四日電）昨日透露：美海軍機曾在蘇聯領海內，迫未發現過此類「目標」。

美海軍將領們，在美海軍聯誼會中與記者們討論潛艇問題。渠等稱，蘇聯現無可以發射飛彈之作戰潛艇，然不久便有新武器。

（美聯社美國華盛頓三日電）美海軍潛艇喪失與越，不再視為可以進襲吾人之有效武器。

關察前任核子潛艇艦長，現率領潛艇艦隊艦長，現率領潛艇艦隊艦長，但却不能證明，這是蘇聯潛艇。

據反潛艇艦隊司令沙克少將談那些被接觸的東西，發出似潛艇的聲音，可是如果要找得絕對可靠的證明，則要見到這些東西浮出海面，及能夠攝得其照片。

（合衆國際社美國華盛頓三日電）美海軍本日布告，三種反潛艇武器。其一為自動找目標之魚雷，另兩種為水雷，由高速飛機發射後自動鎖定目標。

（合衆國際社美國華盛頓四日電）原子潛艇艦長關察稱，美國應發展一種大的本艦小型核子潛艇艦隊，使蘇聯潛艇「不能進入吾人海岸」。此舉再加上反潛艇新武器，「苦而可使該大陸國（蘇聯）對潛艇喪失興趣，不再視為可以進襲吾人之有效武器。」

關察前任核子潛艇艦長，現率領潛艇艦隊艦長，但却不能證明，這是蘇聯潛艇。

（合衆國際社美國華盛頓四日電）原子潛艇艦長關察稱，美國應發展一種大的本艦小型核子潛艇艦隊，使蘇聯潛艇「不能進入吾人海岸」。此舉再加上反潛艇新武器，「苦而可使該大陸國（蘇聯）對潛艇喪失興趣，不再視為可以進襲吾人之有效武器。」

關察前任核子潛艇艦長，現率領潛艇艦隊艦長，但却不能證明，這是蘇聯潛艇。

希南領袖會談決定
巴爾幹公約
無限期停頓
因南在國際政治中地位特殊

復現。兩國領袖會談後所發表之最後公報。希腊人士稱：此公約無限停頓，非因在國際政治中之特殊地位。希南兩方人士表示：土南關係即將改善，但無論羅德島上的會談，其主題為：巴爾幹條約之軍事關係如何才能夠適應南、希及土耳其的需要，惟問題至為複雜，頗類一個死結。

由於塞島希人要求合併該島於希臘版圖，致希土兩國，形成了地中海的

蘇聯潛艇
窺伺美東岸
美方擁有防禦武器

（合衆國際社美國華盛頓四日電）昨日透露：美海軍機曾在蘇聯領海內，迫未發現過此類「目標」。

美海軍將領們，在美海軍聯誼會中與記者們討論潛艇問題。渠等稱，蘇聯現無可以發射飛彈之作戰潛艇，然不久便有新武器。

（美聯社美國華盛頓三日電）美海軍潛艇喪失興越，不再視為可以進襲吾人之有效武器。

關察前任核子潛艇艦長，現率領潛艇艦隊艦長，但却不能證明，這是蘇聯潛艇。

（合衆國際社美國華盛頓四日電）原子潛艇艦長關察稱，美國應發展一種大的本艦小型核子潛艇艦隊，使蘇聯潛艇「不能進入吾人海岸」。此舉再加上反潛艇新武器，「苦而可使該大陸國（蘇聯）對潛艇喪失興越，不再視為可以進襲吾人之有效武器。」

關察前任核子潛艇艦長，現率領潛艇艦隊艦長，但却不能證明，這是蘇聯潛艇。

杜卿是否留任
決於下月初旬
必要時將改任總統顧問

（美聯社美國紐約四日電）紐約前鋒論壇報星期三揭露華府消息：美國務卿杜爾斯自定四月一日，渠已有意爲其康復後返任，而積極考慮政務之時間，否則即行辭退國務卿職務。

該報稱蘇聯親信消息稱：其中雖有

杜卿初次接受
輻射金劑注射

（合衆國際社華盛頓三日電）國務卿杜爾斯今日施輻射金劑治療，這是杜氏施此種治療的初次，他已獲華爾特里特陸軍醫院一百萬伏特X光的大量輻射治療。國務院稱：杜氏係今晨由荷蘭生，隱於其住處六日大量輻射治療已有「滿意的反應」，已決施輻射金劑注射一次，醫師公佈稱：「X光治療，將於數日內恢復。」

輻射金劑注射，係今晨由荷名內科醫師頓四日電）麥美倫首相與蘇聯總理赫魯曉夫星期三稱：「吾人要和平，和平。」又稱：「西方威脅到在蘇聯將其任務交東德時運用武力，但蘇聯並不恐懼武力，移交東德。

法德兩總理會談
有關柏林問題
已獲一般協議
德比爾將應邀訪問波昂

（美聯社法國巴黎四日電）西德總理阿丹諾，本日與法領袖對柏林危機達成迅速一般協議。阿丹諾與法總理孟德斯比爾羅行初步會談後，即驅車前往與法總統戴高樂會談。又電：戴高樂總統，於本日與阿丹諾總理，對國際發展作一次會談，將係秘密舉行，獲准參與之人數不多。據所知，目前并無促使舉行此一會議之新的特殊政治發展，但戴高樂切望恢復法國之外交地位，渠亦感到法德應攜除隔閡，共求生存，當與阿丹諾會談，以加強彼等之個人關係，將有助於戴氏達到其目的。

（路透社法國巴黎四日電）法外交部發言人本日稱：西德總理阿丹諾曾邀請法總理孟德比爾於最近未訪德，德氏經已接受，日期則尚未決定。發言人稱：德領袖本日上午之會談在「誠懇氣氛」中舉行兩政府之對蘇一般態度。「極為相似。」渠稱：西德總理曾對英首相訪蘇，英、蘇公報及最近之蘇聯照會交換意見，本日上午之會談純係討論國際局勢者。

（路透社法國巴黎四日）西德外長勃倫芬諾，於本日抵此時稱，英首相麥美倫解後，渠未見有任何特別令人愉快之發展。

（路透社法國巴黎四日電）西德外長勃倫芬諾，於本日抵此時稱，英首相麥美倫解後，渠未見有任何特別令人愉快之發展。

與盟邦商談訪蘇收穫
此舉極形重要
尋求東西諒解目的達成
英首相在下院發表聲明

（路透社英國倫敦四日電）英首相麥美倫，本日於下院發表有關最近訪問莫斯科之聲明時稱：渠認為擴大中間地帶，為達一步商討之主題。

麥美倫稱：「吾人對是項較廣泛之問題，所達成之協議，有價值之一部分，英政府之採取是項主動，乃屬正確者。」

麥美倫稱：「我與其重大利益。三、基於此等原則，兩國政府應同意通過談判以解決科紛，而不憑藉武力。」

麥美倫稱：「此種宣言，絕不致妨害吾人支持現有防衛聯盟之堅定決心。」

麥美倫稱：「吾人與基本目的之正確行動，乃在試圖與蘇聯進行談判。」麥美倫稱：「如果過於爭持談判之確切階段，或確切方案，乃屬錯誤者。渠於接受盛大之歡呼，表示歡迎之後，復告下院謂：渠與蘇聯總理赫魯曉夫之會談，已顯露「吾人間廣泛之歧見，但吾人對各國間之歧見，應由談判予以解決一節，於原上已達成協議，這是為一重大之收穫」。

麥美倫稱：渠與彈外相勞特，將於下週出發，渠且望於巴黎、渠且望於巴黎、倫敦、特別「其後不久」能安排訪問華府，據指出是項與西方各盟國之會談，乃「作較廣泛會談主要準備工作」之一部。

阿芬特訪赫德
會談

（美聯社華盛頓四日電）法大使阿芬特，已展開「磋商步驟」，所謂「磋商步驟」，法大使昌期二與代理國務卿赫德會商，歷時三刻鐘。阿芬特亦後告記者稱：「此屬開端而已。」彼稱：彼親聆赫德對蘇聯照會之反響。記者徵詢其對蘇總理之反響，法大使微笑中拒答此題。彼稱：「須先明政府之反響，始能答覆此問題。」

阿聯舉行建國週年慶典

（路透社開羅四日電）阿聯舉行建國週年慶典，慶祝成立一週年時，邀南斯拉夫總統提多（圖）與兵臺上，左起：前叙利亞總統古萊利，也門儲君保特爾，提多總統，那塞總統，提多夫人，叙利亞副總統荷拉尼。（下圖）正在受檢閱中之阿則伯軍隊。（合衆國際社）

阿則伯聯合共和國，慶祝成立一週年時，邀南斯拉夫總統提多伉儷到大馬士革訪問，並成為當日之國賓，受軍禮致敬。（上圖）阿兵臺上，左起：前叙利亞總統古萊利，也門儲君保特爾，提多總統，那塞總統，提多夫人，叙利

美先鋒四號衛星
今晨最接近月球
向太陽軌道前進

（美聯社美國華盛頓四日電）先鋒第五號星期五已接近月球水平，據稱美國探察太空神秘最成功之一次。

據加州高斯東追踪站格林威治時刻十二時三十三分紀錄，其金屬薄片尚阻已在地球一九七、〇〇〇里外，仍屬走向預期之太陽軌道中。

（路透社美國華盛頓四日電）美國先鋒第四號仍向太空旅駛中，現距地球約二十萬里。據加州高斯東追踪站格林威治時刻十時紀錄，此人造衛星已飛行一九八、三三三里，其速率降至每時四、七四二里，大抵格林威治時刻二十二時二十四分，最接近月球。其時此人造星則距地球二十三萬九千里，而向太陽軌道前進。

（路透社英國愛德斯特四日電）據社間附近之佐里爾隄無線電台今晨格林威治時刻八時三刻報告，美月球火箭「先鋒第四號」已飛離地球十八萬里，現則行走「甚緩」。

（路透社美國華盛頓三日電）艾森豪威爾總統今日謂：放射成功「先鋒四號」衛星乃一「偉大之成就」。艾森豪威爾在其致全國航空太空署署長克雲博士之賀電稱：「今晨成功放射先鋒四號之太空試探已記下太空科學發展另一重大步驟之標誌。「該火箭內儀器拍返之科學資料可作為人類對宇宙知識之一重要增廣見聞」。

玻里維亞局勢
業已轉趨緩和
美政府正採取護僑行動

（合衆國際社玻亞拉巴斯四日電）玻里維亞拉巴斯四日電）據稱有七百左右，在帶參班巴有四百，其餘散佈全國各地，謂美國特別關懷，今晨已召喚玻里維亞大使比賽到國務院，表示這個意見。

（美聯社玻里維亞拉巴斯三日電）此間美大使館官員，星期二日秘密撤離，以避免暴動，由於時代雜誌一篇文章，激怒玻里維亞人，玻里維亞政府本身，已因暴動，加政府頗欲懲悉。

該社報導加官員鎖廠工人罷工而傷逸，渠美倫訪問英斯科十今日結束巡行，經過日後之意見。

加邀英揆
訪渥太華
路透社加拿大

（路透社加拿大渥太華四日電）本日電通訊社本日消息：蘇聯在萊比錫商品展電會中，訂貨逾四千萬盧布（四百萬美元）。

（路透社加拿大渥太華四日電）本日布告，三種反潛艇武器。其一為自動找目標之魚雷，另兩種為水雷，由高速飛機發射後自動鎖定目標。

蘇聯是否留任
決於下月初旬
必要時將改任總統顧問

（美聯社美國紐約四日電）麥美倫首相本日告下院稱：「目前之正確行動，乃在試圖與蘇聯進行談判。」麥美倫稱：「如果過於爭持談判之確切階段，或確切方案，乃屬錯誤者。渠於接受盛大之歡呼，表示歡迎之後，復告下院謂：渠與蘇聯總理赫魯曉夫之會談，已顯露「吾人間廣泛之歧見，但吾人對各國間之歧見，應由談判予以解決一節，於原上已達成協議，這是為一重大之收穫」。

麥美倫稱：渠與彈外相勞特，將於下週出發，渠且望於巴黎、倫敦、特別「其後不久」能安排訪問華府，據指出是項與西方各盟國之會談，乃「作較廣泛會談主要準備工作」之一部。

阿芬特訪赫德
會談

（美聯社華盛頓四日電）法大使阿芬特，已展開「磋商步驟」，所謂「磋商步驟」，法大使昌期二與代理國務卿赫德會商，歷時三刻鐘。阿芬特亦後告記者稱：「此屬開端而已。」彼稱：彼親聆赫德對蘇聯照會之反響。記者徵詢其對蘇總理之反響，法大使微笑中拒答此題。彼稱：「須先明政府之反響，始能答覆此問題。」

杜卿初次接受
輻射金劑注射

（合衆國際社華盛頓三日電）國務卿杜爾斯今日施輻射金劑注射。

美科學家預測
人類可到月球

（路透社美國紐約三日電）據德國出生的火箭專家維利·李氏稱：先鋒型第四號發射之成功，乃是美國之突破性的重大科學成就，預測到了一九七二年，地球上的人，可以降落在月球面上了。

他曾寫作許多本關於太空旅行的書，他對紐約美利堅報記者發表如下之一段談話：「到十三年後，我們便能夠照人們的意向射到月球、金星、火星、接觸便能夠把一個人，送上太空軌道去。

作環繞地球的飛行。第一步，則可向太空旅行較遠些，直至到達月球，才實現我們之第一個志願。可是，在開始到達月球，下降仍是一個困難問題。但在那個時候（既現在約有十年），人們應已能克服速度減低的問題了。

德國賀爾蒙維他命
顏艷
靚靚靚靚！

香港貴興巷藥局出品喜歡獨方被製藥膏幼軟富有黏性緊貼患處與別不同故能功效奇為購者請認明品質以免自誤
各藥店有售
貴興巷藥局
第一科學天下
永興街七五號

美先鋒四號衛星
今晨最接近月球
向太陽軌道前進

（美聯社美國華盛頓四日電）先鋒第五號星期五已接近月球水平，據稱美國探察太空神秘最成功之一次。

據加州高斯東追踪站格林威治時刻十二時三十三分紀錄，其金屬薄片尚阻已在地球一九七、〇〇〇里外，仍屬走向預期之太陽軌道中。

（路透社美國華盛頓四日電）美國先鋒第四號仍向太空旅駛中，現距地球約二十萬里。據加州高斯東追踪站格林威治時刻十時紀錄，此人造衛星已飛行一九八、三三三里，其速率降至每時四、七四二里，大抵格林威治時刻二十二時二十四分，最接近月球。其時此人造星則距地球二十三萬九千里，而向太陽軌道前進。

（路透社英國愛德斯特四日電）據社間附近之佐里爾隄無線電台今晨格林威治時刻八時三刻報告，美月球火箭「先鋒四號」已飛離地球十八萬里，現則行走「甚緩」。

（路透社美國華盛頓三日電）艾森豪威爾總統今日謂：放射成功「先鋒四號」衛星乃一「偉大之成就」。艾森豪威爾在其致全國航空太空署署長克雲博士之賀電稱：「今晨成功放射先鋒四號之太空試探已記下太空科學發展另一重大步驟之標誌。「該火箭內儀器拍返之科學資料可作為人類對宇宙知識之一重要增廣見聞」。

傾銷政策不利中共

美教徒反對中共入聯合國

（合衆國際社美國華盛頓四日電）美商務部助理部長寇恩斯昨日稱：中共如以大量之食米傾入世界市場，將能破壞東南亞食米出口商之經濟。渠稱：緬甸及泰國對此極可能性，至表關切。寇恩斯係商務部國際貿易主持人。渠乃於記者招待會報告最近旅行遠東情形之際，論及中共在東南亞間歡性貿易政勢者。渠稱：現有迹象顯示，北平政府最近已減少對東南亞輸出，且不再如去夏，作削減消費品價格之提供。寇恩斯稱：「傾銷」運動，主要乃在謀政治上之收穫，而不在經濟方面。但政治上之效果，顯未符中共所預期。「此舉對中共壓望，可能得不償失」。

（中央社合北四日電）美國基督教黃國聯合會將于三月七日至五月五日在西雅圖及華盛頓舉地召開「反對承認中共加入聯合國」大會，兩位中國教會代表將應邀在大會發表演講，他們是國語牧師和王寶平牧師，已于四日中午由合北經日本飛往美國。會後他們拜將遍遊全美各大城市作反共演講，預定八月間返國。

葉大使在美大學演說

請美國人勿做有益中共之事

（中央社華盛頓三日專電）中華民國駐美公超大使今晚斷言中共全面管制整個大陸人民的暴政，以及使人類形成行屍走肉的實試，絕不能消滅中國人民的精神。葉大使係在治教大學發表演講，他今晚的演詞是一九五九年瓦爾數年期間中共政權推進各項鎮壓運動，諸如「土改」、「三反」、「五反」以及實行集體化運動。

他說：所有這些暴納官之，是企圖全面管制一個高度個人主義和愛好自由的民族。葉氏稱：但是八年的「清算」「洗腦」「改造」的控制，以及中國與自由世界」為不斷推進的各項運動，並宋館使中國人民就的情形，他說：「我們在堅決相信民主方式的政府是唯一的人民保證他們在意識上，以及生活狀況的漸漸改進。」以台灣的情況對照中國大陸的情況，葉氏表示信心說：如果獲有選擇的機會，絕大多數被奴役的大陸人民，將支持中華民國政府。

所以葉氏在結論中要求美國聽衆勿對中共的奴役中國人民給予任何支持，他說：「我政所管，有見識的美國人不會做什麼事有助於加強中共政權的力量，因而使今日中國大陸這個大監獄的門永遠鎖住。」

（中央社舊金山三日專電）堅決反對中共被准許加入聯合國的前任參議員諾蘭表示信心說：在可以預見的將來，中共決不有加入這個世界組織的機會。這位前任參院共和黨領袖說稱，所印行之報紙雜誌及其他出版物，屆時所有出版物須第一頁向指定之機會登記，登記發米穀，時向農人及生產者貸款，此協會的資本，為一百萬非律賓米穀基金，總額非幣五十萬元，由非國家銀行以公價方式購買。

（三）禁止任何非菲籍公民及菲籍公民全部所有的公司經營米穀業。

（中央社馬尼刺四日專電）菲律賓參議院昨晚二讀通過一項議案，規定於三年內完成努力勞動非化的百分之九十五，該案包括食行政部昨日禁止六種在菲律賓需要的外銷技術人員，馬來銷售，此六種俱被列為「黃色」刊物，其名義在該美國銀行，依照「刊物入口管制條例」，凡屬於紅色或黃色之出版物，一律禁止運至馬來。紅色之刊物乃包括在共區所出版之任何刊物。

（泛亞社新加坡四日電）星洲並法報紙今日起辭論人民行動案提出之調查英國「今日報導謂：教育部長周瑞麟昨日宣告，今日報導謂：教育部當局要行調查結果，發現部內若干官員擅自動用公款，以不正當方式將巨款津貼教員及校長情事，領得津貼者，大部為華文學校之教員及校長，教育部不日即將就此事發表聲明。

「海峽時報」並謂：調查貪污部到亦在調查教育官員之貪污嫌疑。

艾偉德赴美講道

（中央社合北四日電）「小約翰人」艾偉德近日將去美國講道，台灣基督徒布道團馬蕃美牧師已為她辦妥出國手續，但行期未定。

美國荷蘭州基督教聯合會會長勃立克比稱，寫給馬蕃美牧師之電報，邀請傳教士艾偉德赴美講道的信中說：美國很多教會人士都希望聽她講道。他們並已為這位原籍英國改人中國籍的女傳教士治定了很多講道的場所。

閩南又有農民暴動

（美聯社合北四日電）中國官方新聞社消導：福建省南部之平和會於一月初生發農民暴動事件。

該項報導稱：此次暴動係因農民數人，被扣引起，該批農民除對公社伙食不佳及非人長時間工作表示不滿而被扣。

暴動之農民曾設打共幹，中共當局曾派兵一營鎮壓，結果有農民二百餘人被扣。

緬共一批携械投降

緬管制出版物

（泛亞社仰光四日電）緬當局將於本月日電）緬當局將於本月，商會代表憂慮在國國會通過新出版法，時，提出以下幾點建議：

（一）設立一非律賓米穀貿易協會，收購儲藏糧穀及分生產者貸款，時向農人及的資本，為一百萬非幣。

（二）設置一項百萬該會資金並百萬該會資金，附屬日本總工會的個別工會約有六十個之多，參加工會的工人有化工廠的約五萬名，工人已開始罷工，而日本電訊工人工會的三千名會員亦已于今日在此間日本電報及電報總局勤請工人罷工。

（泛亞社日本東京四日電）日本勞工組織「總評」（左派）今日展開春季第一次攻勢，三百多萬工人分別在日本全國各地舉行罷工及示威，各大工業之生產以及全國交通電訊，均深受影響。

紅色黃色刊物馬來禁入口

星教育部長辭職

（泛亞社吉隆坡四日電）馬來政府內萬元賬款動機，以及稅務局官員何以未關查該款之動機。按馬來聯邦憲法，教育部長周瑞麟昨日突告辭職後，「海峽時報」今日報導謂：教育部當局要行調查結果，發現部內若干官員

約但國王訪華

國府隆重款接

（泛亞社合北四日電）天主教教廷傳信部秘書瑪部長雅勝安樞機主教，今日抵合北。

（泛亞社合北四日電）官方今日宣佈：約但國王哈辛，已定九日中午專機飛抵合北，開始在自由中國作八天正式訪問。約但國王哈辛，將是中華民國有史以來第一位來訪的阿拉伯國家君王，政府現正準備以國賓之禮接待。其臨時行宮，將設在合北市圓山台灣大飯店金龍廳，哈辛抵達合北時，將繞繞以下文武官員和民意代表及國防代表，將滯隨機場歡迎，并以軍禮接待。政府並將以最高的朱玉勳章，三軍基地，軍事訓練裝備，土地改革成果，新型工廠，新建工程，並將親滋農村訪問農家。哈辛訪華期間，政府將選派陸、港、空軍軍官四員，為前榮譽侍衛長和侍衛官，榮譽侍衛長一職，經證實為曾在約旦任職的空軍上校蕭無遇。

（泛亞社合北四日電）天主教教廷傳信部秘書瑪部長雅勝安樞機主教，今日抵合北。

無限期停頓

因南在國際政治中地位特殊

復現，兩國領袖會談後所發表之最後公報，已表示決定不將該公約恢復效力。希腊人士稱：此公約無期限停頓，非因土耳其及南國關係惡化，而因南國在國際政治中之特殊地位。希南兩方人士表示：土南關係即將改善，但無論中之帝國總統提多之人士稱：巴爾幹公約不致

對蘇貿易策無重大改變

（路透社美國華盛頓四日電）艾森豪威爾總統今日於記者招待會中稱

羅德島上的會談，其主題為：巴爾幹條約之軍事關係如何才能夠適應南、希及土耳其的需要，惟問題至為複雜，頗類一個死結。

路透社倫敦電

塞斯坦和土耳其與美國簽約防衛協定，大家的視線自然集射到塞浦路斯局勢和緩後的巴爾幹半島上。

塞島問題的解決，有助於希臘與土耳其外交關係的協調，這是有目共睹的，則其影響的廣泛，固不限於塞浦路斯本身的和平與穩立，也不僅限於希土兩邦修睦，而對一九五四年八月九日簽訂的巴爾幹公約，也有相當重大的影響，將因英、希及土耳其協議解決塞島問題而掀起軍事同盟的再生？

這個軍事同盟可說是短命組，一成立便受到塞島恐怖份子活動的間接打擊。由於塞島希人要求合併該島於希臘版圖，致令希土反目，形成了地中海的嚴重局勢。倫敦既需該島為兵站，註定了捲入這個漩渦。現在塞島問題報告一段落了，渺遠到英軍駐留該島的問題，又與阿剌伯世界有關。

不特此也，希土復為北大西洋聯盟的鑽約國，而此對巴爾幹的微妙局面，也起層離以外的作用，當事國各存疑念，實在難以靈繩嫌怨。

防共運動

考希土關係多年來惡化，直接摧毀了巴爾幹軍盟的生機，可說是一大不幸，因為巴爾幹本為多事之地，此南國所以願與希土結盟也。提多在一九五四年敘與希邦者，阿剌伯聯合共和國，且提多這幾年來，尤其是在修正主義的抨擊提出後，蘇南關係又呈緊張。這些演變，英國到了這一步，也感好奇。雖然英國曾經在國際政治上有過一段輝煌的歷史，但現在英國的國際地位，畢竟要屈倒一等國家了。

吉之快婿，論才幹與關係，當然要屈倒一等國家了。

曾任駐義大使的日高信六郎了。

井口貞夫今年五十九歲，是日本和平條約簽訂後，日本首任駐華大使為

牛日復交後，日本首任駐華大使為

芳澤謙吉，繼之者乃岡內，在任九三年餘。井口此次使華為第三任。當岡內

日本駐華大使昨日抵合北，自奉命出任駐華大使以來，日本政府已內定為井口貞夫，並經得徵我國政府同意，預料本月初旬即可抵合履新。

以上這幾段經歷，原是南斯拉夫感到當代的，尤其與希土結盟，有利於南國存心不受蘇聯挑撥制的計劃，自亦有利於希土對抗共黨的進逼。更早些時，土耳其和巴基斯坦簽訂了協議，是在西方安全體系內合作的，既根見不理會英斯科的抗議。

這個形勢繼續展下去，就必有變，巴格達公約由成立到伊拉克變，在是欲然豆渡出現於中東，適與一九五一年希土終於加入北大西洋公約，形成最強烈的對照，更可見英斯科推是中東的野心是如何急切的了。這與英法大軍進入蘇彝士之戰，今天又有所謂敘與邦者——阿剌伯聯合共和國，且提多這幾年來，尤其是在修正主義的抨擊提出後，蘇南關係又呈緊張。這些演變，英國到了這一步，也感好奇。雖然英國曾經在國際政治上有過一段輝煌的歷史，但現在英國的國際地位，畢竟要屈倒一等國家了。

日本駐華大使昨內請介出辭職消息。其繼任人選，日政府已內定為井口貞夫，並經得徵我國政府同意，預料本月初旬即可抵合履新。

九人代表團赴日

出席貿易會議

（中央社合北四日電）中國政府已決定派遣一個九人代表團赴日本，出席本月中旬在東京舉行的今年度中日貿易計劃會議。代表團團長張群（現任行政院外交委員會主任委員）、代表胡光麃（現任中國駐日本大使館參事）、代表徐柏園（現任行政院外交委員會副主任委員）、代表王寵惠（現任行政院外交部）、代表王世杰（現任行政院外交部）、代表俞鴻鈞（現任行政院外交部）、代表查石丞（現任行政院外交部

本港新聞

紅磡福建街山命案
清道伕吳洪被斬傷斃命
林江被控謀殺開始偵訊

（特訊）去年十二月十八日下午四時，紅磡福建街山發生命案，管理該山區一帶之衛生局清道伕，因小故與人爭吵，被人以利器斬傷頸部，重傷倒地，未幾即斃命。

警方據報到場查究，翌日下午四時許，在九龍地區拘獲疑兇，經多次提堂，昨解中央裁判署第五法庭備訊，嚴重刑案程序初級偵訊，由哥布萊法官主持，紅磡警署偵探部主任鄭家祥帶辦案。

本案證人十六名，包括死者妻兒。

昨日證人作供未畢，還押今日繼續偵訊。

被告林江，卅七歲，住福建街十二年，有妻及四子女。被控去年十二月十八日，在九龍地區謀殺吳洪，又名吳鏗洪。

開庭後，死者之妻鄭笑芝作供稱：伊與死者同居，住南利街十九號三樓，夫名吳洪，又名吳鏗洪，以前任職於衛生局，爲清道伕，現已逝世。

去年十二月十八日凌晨五時五十分，伊夫離家返工，當日未見回家。翌日，伊應邀往九龍公共殮房認屍，認出爲丈夫屍體。

衛生局帶辦錢鑑庭作供稱：彼乃九龍東南區主管，該區包括尖沙咀、紅磡、土瓜灣，何文田等地區。

福建街山在紅磡區內，該山區派有一清道伕負責清理街道工作，此清道伕名吳洪，編號四五五一。據紀錄指出：去年十二月十八日下午十二時半，吳洪在該山區工作。

昨日出庭作供者，有警務處攝影員樂亨，工務局測量員，供述拍攝現場圖片，及繪製圖則經過。（堅）

徒區離職審查員
涉嫌貪污
准以六百元保釋

【特訊】退職徒區審查員蔡樹基，昨日在中央裁判署被控貪污罪，警方由反貪污部陳少鼎帶辦主控，被告否認控罪，康士坎官主審案還押三日提訊，准被告以六百元担保，出外候審。警方不表反對。

被告蔡樹基，廿六歲，住港華街大廈中座八一〇號，本港出世。

被控：去年八月三日，受賄六百元，作貪污性收受處理信件之罪，又於去年九月二十六日，協同一在逃者，在九龍城西城道第三巷五號樓下，賂到黃水妹，指一隻，金頸鍊一條，金耳環一對，金手表一個。

此案前日在法庭聆訊，被告蔡清，一度被捕後，其妻亦遭扣留，兒女被送往保良局，所住之房被人弄開，房內物品被人予取予携，請求法庭通知警方，保護其家中物件云。法官待，郭泉總督頒發經理郭銳，郭文藻等招經理郭琳慶，副經理郭琳慶，總經理郭琳慶，副經理郭琳慶，蔡亨，蔡星南，鄭雅芳，林樂中，胡文藩，鄭拔華，關自强，劉百樂，劉樂之，潘惠予，徐敬直，關崇超，關沃池先生，於本星期一日病逝，享年七十歲，定於三月十五日出發，殯儀館治喪，昨（四日）下午十二時出殯，定於三月十五日出發，殯儀館治喪，昨（四日）下午十二時出殯，正式司儀靈道輔，區燦榮，華人代表，各局議員，太平紳士，港澳各界紳商名流，僑團領袖，學校員生，及關氏同鄉親友等，致儿千人，祭禮如儀，情況肅穆，海外各埠及港澳親友致送之輓聯祭軸，及花圈花牌，遍佈整個殯堂內外，備極生榮死哀。

致祭及執紼者計有周埃年爵士，周錫年，郭贊，鄧肇堅，李銘澤，李葆葵，馬超俊，陳何文蔚，馬叙朝，岑維休，關祖堯，黃伯片，周靈芬，胡兆燊，趙聿修，謝雨川，何世禮，簡耀浦，甘絳炘，胡秩五，何添，何賢，梁昌，何善衡，黃仲庠，唐寶南，陳淑英，張鎮漢，王澤流，張玉麟，鄺鼎元，夏傑，梁，馬錦煥，李世華，沈敏，高卓雄，吳仲朝，王寬誠，李文祺，何笑琛，許岳，陳南昌，梁李森，鄧雅亭，馬錦鏞，陳裕樂，傅藍劍，馮秉芬，羅顯勝，李有璇，蔣炎聲，李協堂，岑才生，馬英，盧海明，李炳超，李貴盛，張陳玉泉，張吉盛，張玉階，雷福康，馮堯敬，伍宜孫，伍鑒宜，梁惠鴻，馮濟佳，

海事處假期辦公時間

（特訊）三月七日（星期六）爲公衆假期，海事處長宣佈，該處將於該日放假一天，惟港務辦公室，羊船出入口領證處及海事牌照所，則仍於該日上午九時至十一時辦公。（辛）

董勤入獄
和勝和紅棍
恐嚇勒索擦鞋童
繳保護費踢入會

【特訊】「和勝和」黑社會員，向擦鞋童恐嚇勒索，肆意毆辱，昨被拘控於九龍裁判署，控犯三項，共判入獄兩年。

被告董勤，廿八歲，住欽州街九號三樓，苦力，被控：（一）一九五六年八月十日，至一九五九年三月間，身爲「和勝和」黑社會會員，（二）一九五六年八月十日，恐嚇勒索擦鞋童金佑十七元，（三）八月十七日，偷竊擦鞋童金佑十七元。

主控稱：被告於三月二日被拘，彼一向稱霸於北河街一帶，威霸在該地區，趙金佑入會，命其繳會費十七元，作貪污性收受處理信件之罪，又於去年九月二十六日，協同一在逃者，在九龍城西城道第三巷五號樓下，賂到黃水妹，指一隻，金頸鍊一條，金耳環一對，金手表一個。

西城道刦案
訂期四月偵訊
疑犯申訴失竊

（新巡社）去年一九月，九龍城西城道發生刦警行刦疑案，原定前昨兩日在香港裁判署初級偵訊，因蘇富之妻，因涉嫌接贓，定同一日期偵訊，被告婦人傅秋儀，二十六歲，原籍死縣，認香港出世，無職業，住龍津道一六二號樓下。被控去年九月二十六日，知情接贓金錄及金相盒兩個，乃黃水妹之失物。

風浪覆舟
一男三女墮海
艇主之妻垂危

【特訊】昨晚九時，香港仔銀沙海面，一艘釣艇被風浪捲沉，艇上男女四人墮下海中，在波濤中掙扎達一小時，始爲駛過小船發現，船中人員將一男及三女救起，載返香港仔後報警，由十字車送醫院救治，其中艇主之妻性命垂危。

墮海四男女，爲艇主夫婦及兩女兒。艇主盧六，卅四歲，妻羅煥好，卅四歲，長女好女，五歲，幼女黑妹，兩歲。艇沉時，艇主將兩女挾於腋下，緊抓船舷，倖免爲波濤捲去，其妻則遭滅頂多次，不支下沉，適有小船經過，將之救起，但已昏迷不醒，入院施救後，仍未脫過危險期。（泉）

善款待領

華僑日報昨四日收到熱心護著捐款行善芳名如下：吳先生捐助姚剛家屬壹百元，梁劍霞又捐壹拾元，有名氏捐牛池灣安老院式拾元，上開慈善機構及姚剛家屬（請携同身份證件）見報請到荷李活道華僑日報營業部領取。

德國青年根特
暴斃浴缸中
死因有待剖驗

（特訊）德國籍廿三歲青年根特，住半山梅道一號地下，前夕九時半左右，突暴斃於寓所浴缸內，家人發覺報警，將死者送往山頂醫院，經醫生證明死者送往山頂醫院，經醫生證明死者送往山頂醫院，經醫生證明

六日至八日 搭車注意

臨時遮斷交通 或改路或暫停

親王所經之處 各線巴士來往

（特訊）菲亞親王將於明日至八日在港訪問，政府與民間已編定隆重歡迎儀式，屆時港九市民瞻仰丰采與參加熱鬧者，定萬人空巷，親王所經街道，警察當局已採取臨時交通措施，俾親王座駕車通行無阻，六日至八日期內各來往路線交通措施，經由警務處詳細公佈。

由華汽車公司之本港巴士交通網，遍佈本港各區，由於期內施行臨時交通措施，屆時亦須停駛，但公共交通不能作長時間停頓，因此有關各綫如何行車，經該公司負責人與警察當局爭論作過密研究，擬定臨時調整巴士行車路綫辦法，俾一般市民，由明（六）日起，乘搭巴士，仍能暢通無阻，維持市民往來便利。

訂定臨時行車辦法

昨據中華汽車公司交通主任彭爭路消息：在親王訪港期間，有關路綫，如在採取臨時封閉段內者，將依照警察交通當局措施辦理，其中有若干路綫，祇有極短暫之時間臨時封閉，屆時係依從交通警察指揮，作短暫時間停駛而已，在短暫封閉迅速解除後，即能恢復行車，例如明（六）日下午二時，親王在皇后碼頭登岸，因此，所有由北角及大坑西行巴士，採臨時措施，不能在大道東花園道口之道路通過，可能至大道東「大佛前」，即行轉頭，不能完車原定路程。至於西段路綫，如五號，五號A巴士，在臨時交通封閉將間內，亦祇有由總站開出，以中區統一碼頭前為終點，即行向西折回，亦不能經過中區臨時施行之交通封閉段內，而抵達原定路線之終站，乃配警察交通措施之一種臨時辦法而已，時間可能在明日下午一時半起至下午三時之間，倘警察執行臨時措施完畢，即將迅速照原定行車路線行駛，明（六）日親皇登陸秩序，係下午二時開始，倘市區欲搭巴士由北角或東區至中區者，須在下午一時半前或下午三時後乘搭，方可照平常行車路綫，

佑十七元，（三）八月十七日，偷竊趙金佑十七元。

主控稱：被告於三月二日被拘，彼一向稱竊於沖河街，被警，威脅在該地區搶劫。

兩男女被帶返警署，因警員指稱發現兩男女時，兩男女之下裳均褪至膝際。

兩男女昨在中央裁判署被控並無合法許可或饒恕之理由，在公衆地點猥褻暴露身體。兩人均不認罪，押候下審訊。

法官聆取警員證供未竟，認為發現兩男五尺。

為上策。

三號及十二號路線

由統一碼頭總站開往香港大學堂終站之三號巴士綫，及十二號巴士綫，其上行車必經花園道，但該路係親王座駕車往返督府必經之路，須施行臨時交通封閉，親王離督府或於督府前三十分鐘，即施行臨時，開辦法，上述兩綫巴士，屆時將不能通過。為維持該綫繼續行車，乃由統一碼頭開行，改向域多利皇后街，出太道中西行，經灣仔林道至大學堂終站，回程亦然。根據秩序，三號及十二號兩巴士綫改路，預料二月七日則在下午一時半起，下午七時廿分起，下午九時廿五分起，正午十二時三十五分起，下午五時起，下午八時四十五分起，下午十一時正起。三月九日上午十二時正起，上午十一時十五分起，正午十二時四十五分起，下午二時卅分起。上述預算，可能係依上述時間開始改路行車，每一次開始時間短暫，須看通行交通封閉短暫而定。

一號綫明晚起改道

至於一號巴士綫，係由統一碼頭經勵學道，英京酒樓側，往親王參加華人歡宴大會，該處附近施行交通臨時封閉，一號巴士行車，由下午六時半後，改道經大道東前往，回程經天樂里，出軒尼士道返統一碼頭。

官民歡迎親王 節目多采多姿

（新新社）菲亞親王明（六）日抵港，由敎育司署主辦之青年大會，定今日下午七時，在灣仔堪地城政府大禮堂，後（七）晚正式上演，菲亞親王蒞場參觀。

青年大會

據悉，青年大會節目，異常興富，包括舞龍、舞獅、鬥技、土風舞等項，屆時並有向親王奉獻鮮花之舉。節目中舞獅一項，將向親王致敬禮。鬥技表演之結束，（八）歌歌：菲亞普賢親王蒞場時，關關雎鳩，在河之洲，窈窕淑女，君子好逑。（九）舞蹈：香港兒童表演「斯王子及安妮公主」。（十）舞蹈：「蝴蝶」。（十一）舞蹈：「蝴蝶」。（十二）舞蹈：「蝴蝶」。（十三）舞蹈：「蝴蝶」。（十四）舞蹈：「蝴蝶」。（十五）舞蹈：「蝴蝶」。（十六）舞蹈：「蝴蝶」。（十七）舞蹈：「蝴蝶」。（十八）舞蹈：「蝴蝶」。（十九）舞蹈：「蝴蝶」。（二十）舞蹈：「蝴蝶」。（二十一）舞蹈：「蝴蝶」。（二十二）舞蹈：「蝴蝶」。（二十三）舞蹈：「蝴蝶」。（二十四）舞蹈：「蝴蝶」。（二十五）舞蹈：「蝴蝶」。（二十六）舞蹈：「蝴蝶」。（二十七）舞蹈：「蝴蝶」。（二十八）舞蹈：「蝴蝶」。（二十九）舞蹈：「蝴蝶」。（三十）舞蹈：「蝴蝶」。（三十一）舞蹈：「蝴蝶」。（三十二）舞蹈：「蝴蝶」。（三十三）舞蹈：「蝴蝶」。（三十四）舞蹈：「蝴蝶」。（三十五）舞蹈：「蝴蝶」。（三十六）舞蹈：「蝴蝶」。（三十七）舞蹈：「蝴蝶」。（三十八）舞蹈：「蝴蝶」。（三十九）舞蹈：「蝴蝶」。（四十）舞蹈：「蝴蝶」。（四十一）舞蹈：「蝴蝶」。（四十二）舞蹈：「蝴蝶」。（四十三）舞蹈：「蝴蝶」。（四十四）舞蹈：「蝴蝶」。（四十五）舞蹈：「蝴蝶」。（四十六）舞蹈：「蝴蝶」。（四十七）舞蹈：「蝴蝶」。（四十八）舞蹈：「蝴蝶」。（四十九）舞蹈：「蝴蝶」。（五十）舞蹈：「蝴蝶」。（五十一）舞蹈：「蝴蝶」。（五十二）舞蹈：「蝴蝶」。（五十三）舞蹈：「蝴蝶」。（五十四）舞蹈：「蝴蝶」。（五十五）舞蹈：「蝴蝶」。（五十六）舞蹈：「蝴蝶」。（五十七）舞蹈：「蝴蝶」。（五十八）舞蹈：「蝴蝶」。（五十九）舞蹈：「蝴蝶」。（六十）舞蹈：「蝴蝶」。（六十一）舞蹈：「蝴蝶」。（六十二）舞蹈：「蝴蝶」。（六十三）舞蹈：「蝴蝶」。（六十四）舞蹈：「蝴蝶」。（六十五）舞蹈：「蝴蝶」。（六十六）舞蹈：「蝴蝶」。（六十七）舞蹈：「蝴蝶」。（六十八）舞蹈：「蝴蝶」。（六十九）舞蹈：「蝴蝶」。（七十）舞蹈：「蝴蝶」。（七十一）舞蹈：「蝴蝶」。（七十二）舞蹈：「蝴蝶」。（七十三）舞蹈：「蝴蝶」。（七十四）舞蹈：「蝴蝶」。（七十五）舞蹈：「蝴蝶」。（七十六）舞蹈：「蝴蝶」。（七十七）舞蹈：「蝴蝶」。（七十八）舞蹈：「蝴蝶」。（七十九）舞蹈：「蝴蝶」。（八十）舞蹈：「蝴蝶」。（八十一）舞蹈：「蝴蝶」。（八十二）舞蹈：「蝴蝶」。（八十三）舞蹈：「蝴蝶」。（八十四）舞蹈：「蝴蝶」。（八十五）舞蹈：「蝴蝶」。（八十六）舞蹈：「蝴蝶」。（八十七）舞蹈：「蝴蝶」。（八十八）舞蹈：「蝴蝶」。（八十九）舞蹈：「蝴蝶」。（九十）舞蹈：「蝴蝶」。（九十一）舞蹈：「蝴蝶」。（九十二）舞蹈：「蝴蝶」。（九十三）舞蹈：「蝴蝶」。（九十四）舞蹈：「蝴蝶」。（九十五）舞蹈：「蝴蝶」。（九十六）舞蹈：「蝴蝶」。（九十七）舞蹈：「蝴蝶」。（九十八）舞蹈：「蝴蝶」。（九十九）舞蹈：「蝴蝶」。（一百）舞蹈：「蝴蝶」。（一百一）舞蹈：「蝴蝶」。（一百二）舞蹈：「蝴蝶」。（一百三）舞蹈：「蝴蝶」。（一百四）舞蹈：「蝴蝶」。（一百五）舞蹈：「蝴蝶」。（一百六）舞蹈：「蝴蝶」。（一百七）舞蹈：「蝴蝶」。（一百八）舞蹈：「蝴蝶」。（一百九）舞蹈：「蝴蝶」。（一百十）舞蹈：「蝴蝶」。（一百十一）舞蹈：「蝴蝶」。（一百十二）舞蹈：「蝴蝶」。（一百十三）舞蹈：「蝴蝶」。（一百十四）舞蹈：「蝴蝶」。（一百十五）舞蹈：「蝴蝶」。（一百十六）舞蹈：「蝴蝶」。（一百十七）舞蹈：「蝴蝶」。（一百十八）舞蹈：「蝴蝶」。（一百十九）舞蹈：「蝴蝶」。（二百）舞蹈：「蝴蝶」。（二百一）舞蹈：「蝴蝶」。（二百二）舞蹈：「蝴蝶」。（二百三）舞蹈：「蝴蝶」。（二百四）舞蹈：「蝴蝶」。（二百五）舞蹈：「蝴蝶」。（二百六）舞蹈：「蝴蝶」。（二百七）舞蹈：「蝴蝶」。（二百八）舞蹈：「蝴蝶」。（二百九）舞蹈：「蝴蝶」。（三百）舞蹈：「蝴蝶」。（三百一）舞蹈：「蝴蝶」。（三百二）舞蹈：「蝴蝶」。（三百三）舞蹈：「蝴蝶」。（三百四）舞蹈：「蝴蝶」。（三百五）舞蹈：「蝴蝶」。（三百六）舞蹈：「蝴蝶」。（三百七）舞蹈：「蝴蝶」。（三百八）舞蹈：「蝴蝶」。（三百九）舞蹈：「蝴蝶」。（四百）舞蹈：「蝴蝶」。（四百一）舞蹈：「蝴蝶」。（四百二）舞蹈：「蝴蝶」。（四百三）舞蹈：「蝴蝶」。（四百四）舞蹈：「蝴蝶」。（四百五）舞蹈：「蝴蝶」。（四百六）舞蹈：「蝴蝶」。（四百七）舞蹈：「蝴蝶」。（四百八）舞蹈：「蝴蝶」。（四百九）舞蹈：「蝴蝶」。（五百）舞蹈：「蝴蝶」。（五百一）舞蹈：「蝴蝶」。（五百二）舞蹈：「蝴蝶」。（五百三）舞蹈：「蝴蝶」。（五百四）舞蹈：「蝴蝶」。（五百五）舞蹈：「蝴蝶」。（五百六）舞蹈：「蝴蝶」。（五百七）舞蹈：「蝴蝶」。（五百八）舞蹈：「蝴蝶」。（五百九）舞蹈：「蝴蝶」。（六百）舞蹈：「蝴蝶」。（六百一）舞蹈：「蝴蝶」。（六百二）舞蹈：「蝴蝶」。（六百三）舞蹈：「蝴蝶」。（六百四）舞蹈：「蝴蝶」。（六百五）舞蹈：「蝴蝶」。（六百六）舞蹈：「蝴蝶」。（六百七）舞蹈：「蝴蝶」。（六百八）舞蹈：「蝴蝶」。（六百九）舞蹈：「蝴蝶」。（七百）舞蹈：「蝴蝶」。（七百一）舞蹈：「蝴蝶」。（七百二）舞蹈：「蝴蝶」。（七百三）舞蹈：「蝴蝶」。（七百四）舞蹈：「蝴蝶」。（七百五）舞蹈：「蝴蝶」。（七百六）舞蹈：「蝴蝶」。（七百七）舞蹈：「蝴蝶」。（七百八）舞蹈：「蝴蝶」。（七百九）舞蹈：「蝴蝶」。（八百）舞蹈：「蝴蝶」。（八百一）舞蹈：「蝴蝶」。（八百二）舞蹈：「蝴蝶」。（八百三）舞蹈：「蝴蝶」。（八百四）舞蹈：「蝴蝶」。（八百五）舞蹈：「蝴蝶」。（八百六）舞蹈：「蝴蝶」。（八百七）舞蹈：「蝴蝶」。（八百八）舞蹈：「蝴蝶」。（八百九）舞蹈：「蝴蝶」。（九百）舞蹈：「蝴蝶」。（九百一）舞蹈：「蝴蝶」。（九百二）舞蹈：「蝴蝶」。（九百三）舞蹈：「蝴蝶」。（九百四）舞蹈：「蝴蝶」。（九百五）舞蹈：「蝴蝶」。（九百六）舞蹈：「蝴蝶」。（九百七）舞蹈：「蝴蝶」。（九百八）舞蹈：「蝴蝶」。（九百九）舞蹈：「蝴蝶」。（一千）舞蹈：「蝴蝶」。（一千一）舞蹈：「蝴蝶」。（一千二）舞蹈：「蝴蝶」。（一千三）舞蹈：「蝴蝶」。（一千四）舞蹈：「蝴蝶」。（一千五）舞蹈：「蝴蝶」。（一千六）舞蹈：「蝴蝶」。（一千七）舞蹈：「蝴蝶」。（一千八）舞蹈：「蝴蝶」。（一千九）舞蹈：「蝴蝶」。（二千）舞蹈：「蝴蝶」。（二千一）舞蹈：「蝴蝶」。（二千二）舞蹈：「蝴蝶」。（二千三）舞蹈：「蝴蝶」。（二千四）舞蹈：「蝴蝶」。（二千五）舞蹈：「蝴蝶」。（二千六）舞蹈：「蝴蝶」。（二千七）舞蹈：「蝴蝶」。（二千八）舞蹈：「蝴蝶」。（二千九）舞蹈：「蝴蝶」。（三千）舞蹈：「蝴蝶」。（三千一）舞蹈：「蝴蝶」。（三千二）舞蹈：「蝴蝶」。（三千三）舞蹈：「蝴蝶」。（三千四）舞蹈：「蝴蝶」。（三千五）舞蹈：「蝴蝶」。（三千六）舞蹈：「蝴蝶」。（三千七）舞蹈：「蝴蝶」。（三千八）舞蹈：「蝴蝶」。（三千九）舞蹈：「蝴蝶」。（四千）舞蹈：「蝴蝶」。（四千一）舞蹈：「蝴蝶」。（四千二）舞蹈：「蝴蝶」。（四千三）舞蹈：「蝴蝶」。（四千四）舞蹈：「蝴蝶」。（四千五）舞蹈：「蝴蝶」。（四千六）舞蹈：「蝴蝶」。（四千七）舞蹈：「蝴蝶」。（四千八）舞蹈：「蝴蝶」。（四千九）舞蹈：「蝴蝶」。（五千）舞蹈：「蝴蝶」。（五千一）舞蹈：「蝴蝶」。（五千二）舞蹈：「蝴蝶」。（五千三）舞蹈：「蝴蝶」。（五千四）舞蹈：「蝴蝶」。（五千五）舞蹈：「蝴蝶」。（五千六）舞蹈：「蝴蝶」。（五千七）舞蹈：「蝴蝶」。（五千八）舞蹈：「蝴蝶」。（五千九）舞蹈：「蝴蝶」。（六千）舞蹈：「蝴蝶」。（六千一）舞蹈：「蝴蝶」。（六千二）舞蹈：「蝴蝶」。（六千三）舞蹈：「蝴蝶」。（六千四）舞蹈：「蝴蝶」。（六千五）舞蹈：「蝴蝶」。（六千六）舞蹈：「蝴蝶」。（六千七）舞蹈：「蝴蝶」。（六千八）舞蹈：「蝴蝶」。（六千九）舞蹈：「蝴蝶」。（七千）舞蹈：「蝴蝶」。（七千一）舞蹈：「蝴蝶」。（七千二）舞蹈：「蝴蝶」。（七千三）舞蹈：「蝴蝶」。（七千四）舞蹈：「蝴蝶」。（七千五）舞蹈：「蝴蝶」。（七千六）舞蹈：「蝴蝶」。（七千七）舞蹈：「蝴蝶」。（七千八）舞蹈：「蝴蝶」。（七千九）舞蹈：「蝴蝶」。（八千）舞蹈：「蝴蝶」。（八千一）舞蹈：「蝴蝶」。（八千二）舞蹈：「蝴蝶」。（八千三）舞蹈：「蝴蝶」。（八千四）舞蹈：「蝴蝶」。（八千五）舞蹈：「蝴蝶」。（八千六）舞蹈：「蝴蝶」。（八千七）舞蹈：「蝴蝶」。（八千八）舞蹈：「蝴蝶」。（八千九）舞蹈：「蝴蝶」。（九千）舞蹈：「蝴蝶」。（九千一）舞蹈：「蝴蝶」。（九千二）舞蹈：「蝴蝶」。（九千三）舞蹈：「蝴蝶」。（九千四）舞蹈：「蝴蝶」。（九千五）舞蹈：「蝴蝶」。（九千六）舞蹈：「蝴蝶」。（九千七）舞蹈：「蝴蝶」。（九千八）舞蹈：「蝴蝶」。（九千九）舞蹈：「蝴蝶」。（一萬）舞蹈：「蝴蝶」。（一萬一）舞蹈：「蝴蝶」。（一萬二）舞蹈：「蝴蝶」。（一萬三）舞蹈：「蝴蝶」。（一萬四）舞蹈：「蝴蝶」。（一萬五）舞蹈：「蝴蝶」。（一萬六）舞蹈：「蝴蝶」。（一萬七）舞蹈：「蝴蝶」。（一萬八）舞蹈：「蝴蝶」。（一萬九）舞蹈：「蝴蝶」。（二萬）舞蹈：「蝴蝶」。（二萬一）舞蹈：「蝴蝶」。（二萬二）舞蹈：「蝴蝶」。（二萬三）舞蹈：「蝴蝶」。（二萬四）舞蹈：「蝴蝶」。（二萬五）舞蹈：「蝴蝶」。（二萬六）舞蹈：「蝴蝶」。（二萬七）舞蹈：「蝴蝶」。（二萬八）舞蹈：「蝴蝶」。（二萬九）舞蹈：「蝴蝶」。（三萬）舞蹈：「蝴蝶」。（三萬一）舞蹈：「蝴蝶」。（三萬二）舞蹈：「蝴蝶」。（三萬三）舞蹈：「蝴蝶」。（三萬四）舞蹈：「蝴蝶」。（三萬五）舞蹈：「蝴蝶」。（三萬六）舞蹈：「蝴蝶」。（三萬七）舞蹈：「蝴蝶」。（三萬八）舞蹈：「蝴蝶」。（三萬九）舞蹈：「蝴蝶」。（四萬）舞蹈：「蝴蝶」。（四萬一）舞蹈：「蝴蝶」。（四萬二）舞蹈：「蝴蝶」。（四萬三）舞蹈：「蝴蝶」。（四萬四）舞蹈：「蝴蝶」。（四萬五）舞蹈：「蝴蝶」。（四萬六）舞蹈：「蝴蝶」。（四萬七）舞蹈：「蝴蝶」。（四萬八）舞蹈：「蝴蝶」。（四萬九）舞蹈：「蝴蝶」。（五萬）舞蹈：「蝴蝶」。（五萬一）舞蹈：「蝴蝶」。（五萬二）舞蹈：「蝴蝶」。（五萬三）舞蹈：「蝴蝶」。（五萬四）舞蹈：「蝴蝶」。（五萬五）舞蹈：「蝴蝶」。（五萬六）舞蹈：「蝴蝶」。（五萬七）舞蹈：「蝴蝶」。（五萬八）舞蹈：「蝴蝶」。（五萬九）舞蹈：「蝴蝶」。（六萬）舞蹈：「蝴蝶」。（六萬一）舞蹈：「蝴蝶」。（六萬二）舞蹈：「蝴蝶」。（六萬三）舞蹈：「蝴蝶」。（六萬四）舞蹈：「蝴蝶」。（六萬五）舞蹈：「蝴蝶」。（六萬六）舞蹈：「蝴蝶」。（六萬七）舞蹈：「蝴蝶」。（六萬八）舞蹈：「蝴蝶」。（六萬九）舞蹈：「蝴蝶」。（七萬）舞蹈：「蝴蝶」。（七萬一）舞蹈：「蝴蝶」。（七萬二）舞蹈：「蝴蝶」。（七萬三）舞蹈：「蝴蝶」。（七萬四）舞蹈：「蝴蝶」。（七萬五）舞蹈：「蝴蝶」。（七萬六）舞蹈：「蝴蝶」。（七萬七）舞蹈：「蝴蝶」。（七萬八）舞蹈：「蝴蝶」。（七萬九）舞蹈：「蝴蝶」。（八萬）舞蹈：「蝴蝶」。（八萬一）舞蹈：「蝴蝶」。（八萬二）舞蹈：「蝴蝶」。（八萬三）舞蹈：「蝴蝶」。（八萬四）舞蹈：「蝴蝶」。（八萬五）舞蹈：「蝴蝶」。（八萬六）舞蹈：「蝴蝶」。（八萬七）舞蹈：「蝴蝶」。（八萬八）舞蹈：「蝴蝶」。（八萬九）舞蹈：「蝴蝶」。（九萬）舞蹈：「蝴蝶」。（九萬一）舞蹈：「蝴蝶」。（九萬二）舞蹈：「蝴蝶」。（九萬三）舞蹈：「蝴蝶」。（九萬四）舞蹈：「蝴蝶」。（九萬五）舞蹈：「蝴蝶」。（九萬六）舞蹈：「蝴蝶」。（九萬七）舞蹈：「蝴蝶」。（九萬八）舞蹈：「蝴蝶」。（九萬九）舞蹈：「蝴蝶」。（十萬）舞蹈：「蝴蝶」。（十萬一）舞蹈：「蝴蝶」。（十萬二）舞蹈：「蝴蝶」。（十萬三）舞蹈：「蝴蝶」。（十萬四）舞蹈：「蝴蝶」。（十萬五）舞蹈：「蝴蝶」。（十萬六）舞蹈：「蝴蝶」。（十萬七）舞蹈：「蝴蝶」。（十萬八）舞蹈：「蝴蝶」。（十萬九）舞蹈：「蝴蝶」。（二十萬）舞蹈：「蝴蝶」。（二十萬一）舞蹈：「蝴蝶」。（二十萬二）舞蹈：「蝴蝶」。（二十萬三）舞蹈：「蝴蝶」。（二十萬四）舞蹈：「蝴蝶」。（二十萬五）舞蹈：「蝴蝶」。（二十萬六）舞蹈：「蝴蝶」。（二十萬七）舞蹈：「蝴蝶」。（二十萬八）舞蹈：「蝴蝶」。（二十萬九）舞蹈：「蝴蝶」。（三十萬）舞蹈：「蝴蝶」。（三十萬一）舞蹈：「蝴蝶」。（三十萬二）舞蹈：「蝴蝶」。（三十萬三）舞蹈：「蝴蝶」。（三十萬四）舞蹈：「蝴蝶」。（三十萬五）舞蹈：「蝴蝶」。（三十萬六）舞蹈：「蝴蝶」。（三十萬七）舞蹈：「蝴蝶」。（三十萬八）舞蹈：「蝴蝶」。（三十萬九）舞蹈：「蝴蝶」。（四十萬）舞蹈：「蝴蝶」。（四十萬一）舞蹈：「蝴蝶」。（四十萬二）舞蹈：「蝴蝶」。（四十萬三）舞蹈：「蝴蝶」。（四十萬四）舞蹈：「蝴蝶」。（四十萬五）舞蹈：「蝴蝶」。（四十萬六）舞蹈：「蝴蝶」。（四十萬七）舞蹈：「蝴蝶」。（四十萬八）舞蹈：「蝴蝶」。（四十萬九）舞蹈：「蝴蝶」。（五十萬）舞蹈：「蝴蝶」。（五十萬一）舞蹈：「蝴蝶」。（五十萬二）舞蹈：「蝴蝶」。（五十萬三）舞蹈：「蝴蝶」。（五十萬四）舞蹈：「蝴蝶」。（五十萬五）舞蹈：「蝴蝶」。（五十萬六）舞蹈：「蝴蝶」。（五十萬七）舞蹈：「蝴蝶」。（五十萬八）舞蹈：「蝴蝶」。（五十萬九）舞蹈：「蝴蝶」。（六十萬）舞蹈：「蝴蝶」。（六十萬一）舞蹈：「蝴蝶」。（六十萬二）舞蹈：「蝴蝶」。（六十萬三）舞蹈：「蝴蝶」。（六十萬四）舞蹈：「蝴蝶」。（六十萬五）舞蹈：「蝴蝶」。（六十萬六）舞蹈：「蝴蝶」。（六十萬七）舞蹈：「蝴蝶」。（六十萬八）舞蹈：「蝴蝶」。（六十萬九）舞蹈：「蝴蝶」。（七十萬）舞蹈：「蝴蝶」。（七十萬一）舞蹈：「蝴蝶」。（七十萬二）舞蹈：「蝴蝶」。（七十萬三）舞蹈：「蝴蝶」。（七十萬四）舞蹈：「蝴蝶」。（七十萬五）舞蹈：「蝴蝶」。（七十萬六）舞蹈：「蝴蝶」。（七十萬七）舞蹈：「蝴蝶」。（七十萬八）舞蹈：「蝴蝶」。（七十萬九）舞蹈：「蝴蝶」。（八十萬）舞蹈：「蝴蝶」。（八十萬一）舞蹈：「蝴蝶」。（八十萬二）舞蹈：「蝴蝶」。（八十萬三）舞蹈：「蝴蝶」。（八十萬四）舞蹈：「蝴蝶」。（八十萬五）舞蹈：「蝴蝶」。（八十萬六）舞蹈：「蝴蝶」。（八十萬七）舞蹈：「蝴蝶」。（八十萬八）舞蹈：「蝴蝶」。（八十萬九）舞蹈：「蝴蝶」。（九十萬）舞蹈：「蝴蝶」。（九十萬一）舞蹈：「蝴蝶」。（九十萬二）舞蹈：「蝴蝶」。（九十萬三）舞蹈：「蝴蝶」。（九十萬四）舞蹈：「蝴蝶」。（九十萬五）舞蹈：「蝴蝶」。（九十萬六）舞蹈：「蝴蝶」。（九十萬七）舞蹈：「蝴蝶」。（九十萬八）舞蹈：「蝴蝶」。（九十萬九）舞蹈：「蝴蝶」。（一百萬）舞蹈：「蝴蝶」。（一百萬一）舞蹈：「蝴蝶」。（一百萬二）舞蹈：「蝴蝶」。（一百萬三）舞蹈：「蝴蝶」。（一百萬四）舞蹈：「蝴蝶」。（一百萬五）舞蹈：「蝴蝶」。（一百萬六）舞蹈：「蝴蝶」。（一百萬七）舞蹈：「蝴蝶」。（一百萬八）舞蹈：「蝴蝶」。（一百萬九）舞蹈：「蝴蝶」。（二百萬）舞蹈：「蝴蝶」。（二百萬一）舞蹈：「蝴蝶」。（二百萬二）舞蹈：「蝴蝶」。（二百萬三）舞蹈：「蝴蝶」。（二百萬四）舞蹈：「蝴蝶」。（二百萬五）舞蹈：「蝴蝶」。（二百萬六）舞蹈：「蝴蝶」。（二百萬七）舞蹈：「蝴蝶」。（二百萬八）舞蹈：「蝴蝶」。（二百萬九）舞蹈：「蝴蝶」。（三百萬）舞蹈：「蝴蝶」。（三百萬一）舞蹈：「蝴蝶」。（三百萬二）舞蹈：「蝴蝶」。（三百萬三）舞蹈：「蝴蝶」。（三百萬四）舞蹈：「蝴蝶」。（三百萬五）舞蹈：「蝴蝶」。（三百萬六）舞蹈：「蝴蝶」。（三百萬七）舞蹈：「蝴蝶」。（三百萬八）舞蹈：「蝴蝶」。（三百萬九）舞蹈：「蝴蝶」。（四百萬）舞蹈：「蝴蝶」。（四百萬一）舞蹈：「蝴蝶」。（四百萬二）舞蹈：「蝴蝶」。（四百萬三）舞蹈：「蝴蝶」。（四百萬四）舞蹈：「蝴蝶」。（四百萬五）舞蹈：「蝴蝶」。（四百萬六）舞蹈：「蝴蝶」。（四百萬七）舞蹈：「蝴蝶」。（四百萬八）舞蹈：「蝴蝶」。（四百萬九）舞蹈：「蝴蝶」。（五百萬）舞蹈：「蝴蝶」。（五百萬一）舞蹈：「蝴蝶」。（五百萬二）舞蹈：「蝴蝶」。（五百萬三）舞蹈：「蝴蝶」。（五百萬四）舞蹈：「蝴蝶」。（五百萬五）舞蹈：「蝴蝶」。（五百萬六）舞蹈：「蝴蝶」。（五百萬七）舞蹈：「蝴蝶」。（五百萬八）舞蹈：「蝴蝶」。（五百萬九）舞蹈：「蝴蝶」。（六百萬）舞蹈：「蝴蝶」。（六百萬一）舞蹈：「蝴蝶」。（六百萬二）舞蹈：「蝴蝶」。（六百萬三）舞蹈：「蝴蝶」。（六百萬四）舞蹈：「蝴蝶」。（六百萬五）舞蹈：「蝴蝶」。（六百萬六）舞蹈：「蝴蝶」。（六百萬七）舞蹈：「蝴蝶」。（六百萬八）舞蹈：「蝴蝶」。（六百萬九）舞蹈：「蝴蝶」。（七百萬）舞蹈：「蝴蝶」。（七百萬一）舞蹈：「蝴蝶」。（七百萬二）舞蹈：「蝴蝶」。（七百萬三）舞蹈：「蝴蝶」。（七百萬四）舞蹈：「蝴蝶」。（七百萬五）舞蹈：「蝴蝶」。（七百萬六）舞蹈：「蝴蝶」。（七百萬七）舞蹈：「蝴蝶」。（七百萬八）舞蹈：「蝴蝶」。（七百萬九）舞蹈：「蝴蝶」。（八百萬）舞蹈：「蝴蝶」。（八百萬一）舞蹈：「蝴蝶」。（八百萬二）舞蹈：「蝴蝶」。（八百萬三）舞蹈：「蝴蝶」。（八百萬四）舞蹈：「蝴蝶」。（八百萬五）舞蹈：「蝴蝶」。（八百萬六）舞蹈：「蝴蝶」。（八百萬七）舞蹈：「蝴蝶」。（八百萬八）舞蹈：「蝴蝶」。（八百萬九）舞蹈：「蝴蝶」。（九百萬）舞蹈：「蝴蝶」。（九百萬一）舞蹈：「蝴蝶」。（九百萬二）舞蹈：「蝴蝶」。（九百萬三）舞蹈：「蝴蝶」。（九百萬四）舞蹈：「蝴蝶」。（九百萬五）舞蹈：「蝴蝶」。（九百萬六）舞蹈：「蝴蝶」。（九百萬七）舞蹈：「蝴蝶」。（九百萬八）舞蹈：「蝴蝶」。（九百萬九）舞蹈：「蝴蝶」。（十億）舞蹈：「蝴蝶」。（十億一）舞蹈：「蝴蝶」。（十億二）舞蹈：「蝴蝶」。（十億三）舞蹈：「蝴蝶」。（十億四）舞蹈：「蝴蝶」。（十億五）舞蹈：「蝴蝶」。（十億六）舞蹈：「蝴蝶」。（十億七）舞蹈：「蝴蝶」。（十億八）舞蹈：「蝴蝶」。（十億九）舞蹈：「蝴蝶」。（二十億）舞蹈：「蝴蝶」。（二十億一）舞蹈：「蝴蝶」。（二十億二）舞蹈：「蝴蝶」。（二十億三）舞蹈：「蝴蝶」。（二十億四）舞蹈：「蝴蝶」。（二十億五）舞蹈：「蝴蝶」。（二十億六）舞蹈：「蝴蝶」。（二十億七）舞蹈：「蝴蝶」。（二十億八）舞蹈：「蝴蝶」。（二十億九）舞蹈：「蝴蝶」。（三十億）舞蹈：「蝴蝶」。（三十億一）舞蹈：「蝴蝶」。（三十億二）舞蹈：「蝴蝶」。（三十億三）舞蹈：「蝴蝶」。（三十億四）舞蹈：「蝴蝶」。（三十億五）舞蹈：「蝴蝶」。（三十億六）舞蹈：「蝴蝶」。（三十億七）舞蹈：「蝴蝶」。（三十億八）舞蹈：「蝴蝶」。（三十億九）舞蹈：「蝴蝶」。（四十億）舞蹈：「蝴蝶」。（四十億一）舞蹈：「蝴蝶」。（四十億二）舞蹈：「蝴蝶」。（四十億三）舞蹈：「蝴蝶」。（四十億四）舞蹈：「蝴蝶」。（四十億五）舞蹈：「蝴蝶」。（四十億六）舞蹈：「蝴蝶」。（四十億七）舞蹈：「蝴蝶」。（四十億八）舞蹈：「蝴蝶」。（四十億九）舞蹈：「蝴蝶」。（五十億）舞蹈：「蝴蝶」。（五十億一）舞蹈：「蝴蝶」。（五十億二）舞蹈：「蝴蝶」。（五十億三）舞蹈：「蝴蝶」。（五十億四）舞蹈：「蝴蝶」。（五十億五）舞蹈：「蝴蝶」。（五十億六）舞蹈：「蝴蝶」。（五十億七）舞蹈：「蝴蝶」。（五十億八）舞蹈：「蝴蝶」。（五十億九）舞蹈：「蝴蝶」。（六十億）舞蹈：「蝴蝶」。（六十億一）舞蹈：「蝴蝶」。（六十億二）舞蹈：「蝴蝶」。（六十億三）舞蹈：「蝴蝶」。（六十億四）舞蹈：「蝴蝶」。（六十億五）舞蹈：「蝴蝶」。（六十億六）舞蹈：「蝴蝶」。（六十億七）舞蹈：「蝴蝶」。（六十億八）舞蹈：「蝴蝶」。（六十億九）舞蹈：「蝴蝶」。（七十億）舞蹈：「蝴蝶」。（七十億一）舞蹈：「蝴蝶」。（七十億二）舞蹈：「蝴蝶」。（七十億三）舞蹈：「蝴蝶」。（七十億四）舞蹈：「蝴蝶」。（七十億五）舞蹈：「蝴蝶」。（七十億六）舞蹈：「蝴蝶」。（七十億七）舞蹈：「蝴蝶」。（七十億八）舞蹈：「蝴蝶」。（七十億九）舞蹈：「蝴蝶」。（八十億）舞蹈：「蝴蝶」。（八十億一）舞蹈：「蝴蝶」。（八十億二）舞蹈：「蝴蝶」。（八十億三）舞蹈：「蝴蝶」。（八十億四）舞蹈：「蝴蝶」。（八十億五）舞蹈：「蝴蝶」。（八十億六）舞蹈：「蝴蝶」。（八十億七）舞蹈：「蝴蝶」。（八十億八）舞蹈：「蝴蝶」。（八十億九）舞蹈：「蝴蝶」。（九十億）舞蹈：「蝴蝶」。（九十億一）舞蹈：「蝴蝶」。（九十億二）舞蹈：「蝴蝶」。（九十億三）舞蹈：「蝴蝶」。（九十億四）舞蹈：「蝴蝶」。（九十億五）舞蹈：「蝴蝶」。（九十億六）舞蹈：「蝴蝶」。（九十億七）舞蹈：「蝴蝶」。（九十億八）舞蹈：「蝴蝶」。（九十億九）舞蹈：「蝴蝶」。（一百億）舞蹈：「蝴蝶」。（一百億一）舞蹈：「蝴蝶」。（一百億二）舞蹈：「蝴蝶」。（一百億三）舞蹈：「蝴蝶」。（一百億四）舞蹈：「蝴蝶」。（一百億五）舞蹈：「蝴蝶」。（一百億六）舞蹈：「蝴蝶」。（一百億七）舞蹈：「蝴蝶」。（一百億八）舞蹈：「蝴蝶」。（一百億九）舞蹈：「蝴蝶」。（二百億）舞蹈：「蝴蝶」。（二百億一）舞蹈：「蝴蝶」。（二百億二）舞蹈：「蝴蝶」。（二百億三）舞蹈：「蝴蝶」。（二百億四）舞蹈：「蝴蝶」。（二百億五）舞蹈：「蝴蝶」。（二百億六）舞蹈：「蝴蝶」。（二百億七）舞蹈：「蝴蝶」。（二百億八）舞蹈：「蝴蝶」。（二百億九）舞蹈：「蝴蝶」。（三百億）舞蹈：「蝴蝶」。（三百億一）舞蹈：「蝴蝶」。（三百億二）舞蹈：「蝴蝶」。（三百億三）舞蹈：「蝴蝶」。（三百億四）舞蹈：「蝴蝶」。（三百億五）舞蹈：「蝴蝶」。（三百億六）舞蹈：「蝴蝶」。（三百億七）舞蹈：「蝴蝶」。（三百億八）舞蹈：「蝴蝶」。（三百億九）舞蹈：「蝴蝶」。（四百億）舞蹈：「蝴蝶」。（四百億一）舞蹈：「蝴蝶」。（四百億二）舞蹈：「蝴蝶」。（四百億三）舞蹈：「蝴蝶」。（四百億四）舞蹈：「蝴蝶」。（四百億五）舞蹈：「蝴蝶」。（四百億六）舞蹈：「蝴蝶」。（四百億七）舞蹈：「蝴蝶」。（四百億八）舞蹈：「

本港新聞 2

老婦方雲收租起禍
被斬至重傷
警員到場時兇手已遁去
小販馬田借高利貸遭兩大漢圍毆

【特訊】九龍何文田褪置文華村一七一號木屋門前，昨日下午六時，發生大血案，一個綽號「肥婆」的老婦，被人以菜刀行兇，迎頭連斬數刀，老婦招架無力，於驚慌慘叫之後，即暈倒路旁，傷重垂危，事後急送醫院施救，迄晚仍未渡過險期。

大區武裝警員得接附近居民報告，趕到現場調查，時兇手已皆逃去，警方刻正博訊目擊人物，及研究血案發生動機。

據調查獲悉：渾名「肥婆」的受傷老婦名方雲，五十一歲，乃文華村一七一號本屋屋主，她以前住該木屋關仔，將樓下分租與人，平日依靠些微租金入息，作為生活費；但因租金不多，離維生活，數月前，出為人傭，以木屋全間出租與一個姓蔡的住客，蔡有一妻一子，三人居住，數月來，相安無異，蔡最近不幸失業，以致欠租數月。

昨日下午，老婦方雲從街工地歸之何文田十五區一一五號返文華村一七一號收租，雙方言語間發生衝突，正在此時，方雲突遭人以菜刀迎頭斬去，老婦雖企圖逃避，但已被斬數刀而致重傷。

又：另宗因重飯問題而發生之兇殺血案，發生於昨晨九時半，西營盤修打麗街附近，一男子途經該處時，突遭兩名手持鐵器大漢，攔途毆打，致遍體鱗傷，昏倒血泊中，涉嫌逞兇之兩大漢，當場為警員拘捕，帶返警署訊問。

受傷男子名馬田，三十八歲，執業小販，住西營盤堅三街一三X號地牢。據說，傷者曾因向人借去「冥」利數十元，最近還欵期屆，無法償還，為放債者不滿，昨晨攔途截毆，致骨、頸及身體各部，傷痕多處，已由警方送入醫院。（提）

【特訊】欠人錢債，未能依期清還，且惡人先告狀，將債主毆傷。此事發生於昨晚八時四十分，北角渣華街廿六號門前，兩男子因錢債糾紛大打出手，債權人吳志基、四十四歲，被毆傷右跟。吳去年曾借欵二百元與友人柯果，約定今年三月清欠，昨晚吳往渣華街柯家追討，言語間發生衝突，吳被毆傷右跟，其後報警，傳柯赴署理論，傷者則送醫院診治。（泉）

歹徒有計劃組織
行使偽製美國支票
三人被拘囚獄六月
主犯在逃未獲警方加緊查緝中

【特訊】使用偽製美支票，向銀號行騙，警務處商業犯罪調查課昨又拘獲三人，控於九龍裁判署，判入獄六月。

管被告張義星，卅二歲，無職業。被控去年十二月卅一日，持美國BANCO DENEZOLANO DE CREDITO, LOS ANGELES BRANCH 銀行二百元面額美鈔支票一張，在荔枝莊道二七〇號永盛銀號，行騙美金一百元，港幣五百七十三元五角，支票上日期為去年十二月十九日。

次被告袁寶才、又名陳啓光、廿九歲，無職業，住石硤尾徙置區，居港八年。被控本年一月七日，在南昌街一〇一號南昌銀號，以同一銀行之二百元面額假支票一張，騙去港幣一千一百四十八元。

第三被告馬義存、又名馬道生、四十九歲，住石硤尾徙置區二三〇號M座。被控本年一月七日，以同一銀行偽製二百五十元面額支票，到荔枝角道六十六號利方銀號行騙港幣一千四百三十六元二角五分。

各被告均認罪，第三被告對法庭稱：被騙得欵後，交回首領，獲得騙欵百份之五十作酬金。

案由香港警務處商業罪案調查課偵探幫辦黎劍雄主控，據陳述案情稱：三案行騙手法俱屬同一性質，案中被告在九龍市區，分別持有美國銀行字樣之支票，向銀號行使，兌換美金或港幣，有時兌換美金與港幣各半不等，銀號收入此等銀欵後，套出在美國並無支票上所印之銀行，疑此等銀欵乃在香港印製者。

黎幫辦續指出：行使偽欵之歹徒乃為有組織者，彼等將偽欵放出，以偽欵作貨欵行使，因此蒙多銀號受其所愚。案中三被告雖是持偽欵行使而已，彼等將之兌欵後，與幕後主持人平分，至於案中真正主犯，現仍在逃，警方正查緝中云。（愚）

藉詞採辦西藥
騙款萬餘元
梁達成兩罪共入獄八月

（特訊）男子梁達成，被控藉詞訂購西藥騙欵案，昨在中央裁判署康士法庭審訊完畢，判入獄八月。

被告梁達成，五十八歲，上海人，無職業，住福華街四十五號四樓。

被控：（甲）一九五七年八月二十九日，在本港地區，蓄意藉詞騙取張森港幣一萬元，謂該欵作為訂購五萬瓶西藥之按金，此批西藥乃售與律敦治醫院者；（乙）同年十月廿九日，以同樣手法，騙去張森港幣四千三百五十元。

本案上週提堂時，被告認罪，請求法官從輕發落。並謂：彼曾協助原告之公司工作一年另六個月，期間未有收取酬金，彼有妻及子女需供養，請法官輕判云。

結果，予以從輕入獄四月，分期執行，共入獄八月。

案情指出：被告藉詞與原告合作，採辦西藥，向原告索取兩批欵項，被告取欵後，做私人生意，惟失敗，最後潛逃無踪，最近始為警方緝獲。（堅）

載運四十六人蛇入境
艇主罪名成立
罰二千八百元

被告：（一）盧逸、男、三十一歲、M一五八H號船主、本港出生；（二）羅好仔、女、廿六歲、天寶、男、三十八歲、首被告之妻；（三）郭（四）梁祖、男、三十二歲、船員；（五）、中山人；（六）張金有、女、三歲、有勝、男、中山人；

新界方面有人四出活動
菲立親王訪港期間
集體向港督府請願
傳已製定三角形紅黃小旗三千面及白布口號大旗。警方約見鄉議局負責人促起注意妨碍公安問題。元朗方面活動最緊張，但鄉民反旗至為冷淡。

（特訊）新界村民聯盟一項請願運動，據悉有人擬在菲立親王來港期間，向督府請願。此舉涉及鄉議局問題，官方甚為重視。警方曾在新界鄉議局負責人，指出警方獲得報告，有人策動鄉民往督府請願，此舉有碍公安，處長施九如曾召見新界鄉議局負責人密意。

該局負責人表示：如有請願，係鄉民之事，與該局無關，還等不能負責。

為鄉議局地位問題而請願，傳聞已久。最近，鄉間有積極策動跡象，有人在各鄉活動，請鄉民參加請願。元朗方面，空氣最緊張，活動者在七鄉中，只在數鄉獲得極少數人支持，誰是活動者是否積極進行行動？尚未可知。其餘各區，值大埔方面有同樣活動。

據悉：請願所用旗幟已經製定，共計三千面，一種黃色，為三角形小旗子，另有白布口號大旗。

巴黎遭法斬首兩名
組團觀光

捉賊記
馬來亞土生華僑
淪落澳門變墨七
樓中婦孺被驚醒
一聲捉賊遭擒獲

（澳門特訊）四日上午三時半，白馬行三十九號二樓，演出一幕捉賊記，樓中住客驚醒夢中偽犬吠聲驚醒，發見有生面男子在房中，即高呼有賊，該男子由窗樓逃走，逃至門前被警截獲，在身上搜出女裝銀包一個，內有現欵九十元○七毫。

涉嫌行竊男子名陳生、廿四歲，馬來亞土生華僑。據悉，陳原有一溫暖家庭，五年前為中共宣傳所迷惑，投奔大陸，當時父母力加勸阻亦無效。陳在大陸多年，卒因不堪中共苛虐，乃申請到澳，擬重返馬來亞，無奈已不獲准入境，致淪落澳門。

在該樓住客名楊東成、三十餘歲，在港為生，家中祇有老母及妹楊惠屏，住尾房，娶李佳明及兩子住頭房，婦兩儲婦，夜間在廳睡宿。楊家養有狼狗一頭。出事時，李氏好夢正濃，突聞犬吠驚醒，發見有生面男子在房摸索，旋對李施恐嚇，李見其無利器，乃大聲叫賊，樓中人紛紛驚醒，該男子由窗樓逃出，卒被警截獲。

九個囚犯上訴
均遭法庭駁回

【特訊】高院副按察司葛雷格，昨日在上訴庭駁回九犯人請求推翻原判定罪及減輕刑罰的上訴。

九名上訴犯中，七人反對原判罰，一人反對定罪，一人則反對定罪及刑罰。九名上訴犯為：

孫嘉順 二十七歲、貨車司機、因傷人罪被判入獄二年。孫對法庭說：他請求將刑期減輕，因為他是向警自首的。

張文寶 四十八歲無職業男子，因偽欵罪被判入獄一年。他在上訴請求減刑時說：他欲早日出獄，俾能繼續運原告。

法官評論說：「你蓄意使用要付託給你的金錢，而你用詭騙去一千五百元。我認為沒有理由干涉這項刑罰。」

張發 因偽鈔罪判監一年，在上訴時說：他欲請求減輕刑期，因為他的合約入境證有效日期將於四月五日截止。

在駁回上訴時，葛雷格法官說：「你蓄意使用要付託給你的金錢，而你用詭騙去一千五百元。我認為沒有理由干涉這項刑罰。」

黃英 二十九歲、無業男子，因偽欵罪被判監一年。容上訴請求減刑，被判駁回。

譚光 二十三歲、無業，因偽鈔罪入獄十八個月。他的上訴理由是：他欲在六個月內與他的兄弟去美國，所以請求減刑。他承認曾有十三項案底。（功）

容永 二十七歲無業男子，因拾遺不報罪，被判監一年。容上訴請求減刑，被判駁回。

黃英 二十九歲、無業，因二項偽鈔罪，共被判監六月。黃昨日上訴請求減刑，也被拒絕。

法官昨日聆畢證供考慮後，裁定首被告盧麗漢罪名成立，甲項罰一千二百元，乙項罰二百元，或入獄六月；乙項罰二百元，或入獄一月；丙項罰四百元，或入獄兩月。第二至第六被告無罪。（堅）

申謀經營毒品案上訴
合議庭還押宣判

（新亞社）印藏紡織商、巴基斯坦籍油商及華籍運輸公司副經理，因被控串謀經營毒品罪，去年十二月卅廿夕，在維多利亞地方法院分別被判處入獄三年或五年，三被告不服原判，聯向高等法院合議庭上訴，昨晨續在高院合議庭審訊。

上訴案由正副按察司何遠、副按察司喬怡士及葛雷格三位大法官組合議庭聯合聆訊。

上訴人：（一）C.柳謙、五十八歲、巴基斯坦人、油商、由廖亞利哥打及傑田士兩位大律師代表；（二）F.L.依巴拉謙、卅六歲、印度人、紡織商、無律師代表；（三）謝德明、又名馬太、謝、卅六歲、中國男子、香港出世、哥倫比亞運輸公司副經理，由林元芳律師聯將余叔韶大律師代表。

第一上訴人之代表大律師廖亞利哥打訴稱：第一上訴人被控（甲）去月六日零時三刻，在本港蒲合海面，偷運非法入境者來港，航行時未懸掛任何國旗，協助及教唆偷運人入境，航行時未懸掛非法入境者來港。各被告延律師代表出庭，被控（丁）同時同地，協助及教唆偷運人入境，航行時同地，違反船上執照條例，使用M一五八H號拖動三八噸號細艇。

第二至第六被告被控：（甲）去月六日零時三刻，在本港蒲合海面，偷運非法入境者來港，航行時未懸掛非法入境者來港。各被告延律師代表出庭，被控（丁）同時同地，協助及教唆偷運人入境，航行時同地，違反船上執照條例，使用M一五八H號拖動三八噸號細艇。

上訴理由：第三上訴人反對原判及原判之刑期。余叔韶先陳述反對原判之理由，指案中缺乏充分證供以支持第三上訴人有罪之決定。

昨晨開庭後，由地方檢察官余叔韶大律師展開辯論。

昨日，三上訴人之上訴理由陳述完畢後，法庭聆此案押候宣判。

青山道木屋區火大
新圍村潮和村焚木屋石屋十餘間
災民二百餘衆起原因尚待調查

（特訊）昨晨九時半，深水埗荔山道永康街近鑄輝街對上新圍村木屋區，又發生火警，燒燬逾三刻鐘，燒去木屋十餘間，無家可歸男女災民約二百人，起火原因傳為拜神起禍，一說則謂弄炊遺下火種。祖會局午間派員在災場附近登記災民，等後救濟。

災場在荔山道廣成街尾近山邊，東西屬新圍村區，西面為潮和村，所有木屋均依山建築，不下數百間，居民大多數為潮客籍工人、苦力、小販等。昨日上午九時半左右，新圍村五十X號鼠潮和村十二號之間，突有一木屋屋頂着火，因木屋多用臘青紙作上蓋，故着火後，即火光熊熊，瞬即燃及鄰屋，居民發覺火警，大噪沖天，勢已燎原。未幾，消防局接獲報告，先後出動滅火機車六輛馳至救援，由於火警地點位於半山，引喉灌救困難，消防人員一面設關火路，防止火勢蔓延，一面引喉至高處，居高臨下，同時進行撲救。直至十時一刻，火勢已被控制，再經十五分鐘，完全撲滅。

據初步調查：潮和村已被木屋計有：九號、十號、十一號、十二號、十三號、十四號、十四號B、十六號與十八號；新圍村被燬者有石屋五十一號、五十二號、五十三號，另有未編門牌寮仔數間，此中木屋、石屋多屬兩層，故被燒雖十數間，但災戶相信不下三四十戶，無家可歸男女約二百餘人。因火警發生於上午，目出而作的勞苦大衆，多奮身逃出，能將傢具衣物搬走的，為數不多，際此天寒地凍，異常淒慘。

至於起火原因，警方事後調查，據坊衆傳說有二：一說是潮和村十一號木屋二樓起火，該號戶主目前因事被拘入獄，在保出獄日期，其妻姜丈夫返家，屋中留下七個兒女看守，可能為孩子弄膳，遺下火種；一說是潮和村十一號木屋二樓起火，一婦人拜神，焚燒冥鏹，火燼為風吹至十二號

日華運港工商團 組團觀光

商展大會場確定東京多采多姿

東京都經濟局長函謝華僑日報報導

（特訊）遠東最大規模的國際商品展覽會，已決定在東京舉行，日期由本年五月五日起至廿二日止，共十八天。香港中華商會合會已經決定組織考察團前往觀光，九龍總商會也積極進行中，均預定在四月下旬左右出發，其他旅運社組織觀光團前往的，有四五個之多，至於工商文化界人士以私人資格到日本旅遊的也不少，連日到日本駐港領事館中請赴日的，非常擁擠。這是繼後所陸見的情形。

根據日本

總領事館透露的消息說：今年申請到日本觀光旅遊特別踴躍的原因，大約有幾點：（一）四月日值日本皇太子大婚日期，除了由日本邀請各國嘉賓觀禮之外，私人到日本看熱鬧的也不少，（二）五月五日在東京舉行遠東最大規模的萬國商品展覽會，有廿三個國家及地區單位參加，四千餘家工廠製品展出，應有盡有，工商界人士特別感到興趣。（三）三月中至五月中是日本著名的櫻花季節，日本南部如東京一帶比較北海道溫暖一點，櫻花盛開由南而北，三月中由東京的關東一帶開放，然後往北方以至四月在關西一帶開放，然後由四月底至五月中在北海道一帶吐蕊爭艷。要賞櫻花的人，都在這個時期到日本旅遊。（四）三四五月是日本節日較多的季節，除三月三日的桃節（女兒節），五月五日的「鯉登」（男孩節），而且三四五月間各地還有民間的祭日，舉行舞蹈、歌唱和插花展覽會等，都很吸引旅客。今年到日本的人，是不愁沒有熱鬧可看的。

東京方面

為了慶祝太子大婚典禮，特別組織了一個「御成婚準祝都民行事企劃委員會」，由東京都的佐藤及原兩位副知事、總務、財務、宣傳、外事、交通、議會等局局長，及東京都議會代表構成，由於儲妃來自民間，大受文化界及一般人民擁護，決定舉辦慶祝，擬訂多彩多姿的節目。

費用以大正十三年的裕仁天皇結婚本年度第一次東京都議會議時提出。關於慶祝大盛典的計劃，預定（一）全東京都電車裝飾花車行走。（二）在皇宮前舉行民眾慶祝大會。（三）由東京都向皇太子奉呈賀詞。（四）議會賀詞。（五）商業區搭牌樓，並舉行聽音樂會。（六）奧運會。（七）音樂慶祝會。（八）公立中小學的慶祝儀式。（九）因為儲妃系智子是私校出身，又舉行全東京私立大中小學的聯合慶祝。（十）慶祝大婚紀念演講會及電影會等。一俟屆時明仁太子的同意，這些節目就可以馬上進行籌備了。還有其他的節目，正在計劃中。相信四月的東京，將是多彩多姿的。（錢振球）

記者昨天

接到日本東京萬國商品展覽會事務局長函謝華僑都經濟局長江鑒宜武來函，除了多謝華僑日報合作報導萬國商品展覽會的消息之外，還附來最新已確定的會場模型圖片及資料。他說：從貴報的報導，知道香港的廠商五月舉行的萬國商品展覽會，深表關意，屆時他可以靠可能幫助一切。關於記者去函查詢的請東問題，他說：大會方面已經另函送往香港了，可向總領事館取用，而且入國手續亦由總領事館指導一切。至於香港廠商希望參觀的工廠補類，如的話，希望事先將希望參觀的工廠補類，如的話，希望事先將希望參觀的工廠補類，如的話，希望事先將

足總昨連開兩會議
三個外隊訪港
斬釘截鐵定日期
兩場銀牌準決賽定期舉行

【特訊】足球總會聯賽管理委員會及埠際小組委員會，於昨日下午六時，在會議室召開會議，討論有關於外隊來港訪問，及編排紀念盃決賽，銀牌準決賽，補賽及一切有關事務，幸切都獲得良好的結論，其中李文傑提出了一個建議，是希望能和亞洲各個國家取後聯系，共同負責，請外來勁旅來亞洲兩家，作盤選比賽的計劃，亦得大家贊同，將提出執委會中討論之。

聯賽管理委員會於下午六時召開，出席者：莫慶（主委），李文傑，胡祖堅，夏仙，王志聖，羅時，梁兆綿，劉榮浩。

紀念杯賽門票暢銷

首先討論關于本月七日紀念盃賽的預售券銷路問題，因該場比賽，是準備歡迎菲律賓親王參觀的，要全場滿座，而預售券的銷路也相當暢旺，現在全部的門票，尚餘四千餘張，其中三元五角券一千一百張，二元四角券三百四十張，一元二角券二千張，單生券六角一千張，關於售賣清光的辦法，也議得相當的詳細，梁兆綿提出以若然在今天（星期四）仍未能夠把門票沽清的話，可以和學聯協會商量，星期五將所餘門券給學生購買，是六毛的半價券，但稿書的意見却認為學生如果購買半價券，似們是可以把它交給親友觀看，如此量不是變成三元五毛賣半價，李委員也認為應該考慮，卒由王志聖提議，他表示現在所餘者僅三千五百張門票，相信今日便可以全部沽清，如餘沒有人購買，始行再定辦法，至於支配的辦法可交給稿書負責，預售券問題，決定今日上午十時至下午六時仍繼續在足球總會預售共三千五百張預完即止，沒有門沽券。

場地委員視察加山

其次關于本月七日紀念盃決賽時的實地佈置預算在本星期六晨即可以佈置妥當，而聯賽和場場小組委員本定於本星期五下午六時聽同到加山場看設置和安排的情形，作最後一次的視察，李文傑委員認為此事不應由稿書負全責來處理的，因為奧馬太忙而各委員多少責任也逕即席通知各委員明午同赴加山場佈置。

脾賽準決定期上演

安排這個盃賽事務完畢後，即編排銀牌準決賽的秩序，稿書已安排好在本月廿一、廿二兩天舉行，抽定兩天的秩序如次：

台大專乒兵選手隊
昨晨飛抵本港

保良局歷屆總理舉行
聯誼叙餐

我亞運隊作練習賽

華僑會來函：擬在本月十二日舉行一場練習賽，由自由中國代表隊球員分隊作賽，即便得通過。

繼續召開埠際小組委員會討論派社團參加亞洲杯賽及外隊港訪的事務，出席者：夏仙（主委），柯路達，李文傑，胡祖堅，王志聖，莫慶，劉榮浩。

同意亞賽初賽日期

稿書宣讀菲隆的會來函：通知已經定於本月廿九日至四月九日，為亞洲盃區隊比賽的日期，夏仙亦報告菲足總主席馬歇爾及亞洲稿書李惠堂都同意和知會此日期，香港方面的意見如何？可以今天作決定，各委員都認為此日期適合香港隊前往，遂同意此期間派隊赴菲律賓作賽，關於出發的日期，也擬定於（星期五）三月廿七日前往。

關於邀選賽的舉行定於本月十號上演，集訓日期待選選賽後產生正選後始行集訓，選選賽的票價一元二角。

外隊訪港三個日期

討論到外隊訪港的問題，稿書報告現在香港實來港的隊伍是：

（一）哥斯德黎加隊，五月二日、三日、六日各天為賽期。（二）黑池隊，五月十六日，十七日或五月廿三，廿四日。（三）蘇格蘭蘇斯隊，六月六日、七日或十三日、十四日。關于這三隊的賽期，即由足總去電給該三隊，請彼依時前來。

注意黑池訪港人馬

即有委員柯路達提出小組會應該注意的地方就是黑池隊的來港人馬，如數所已建成多時，還沒正式舉行揭幕，及將籌募建會的數目公佈，也不依時出席，致第六屆九龍盃賽的頒獎日期，及第七屆九龍盃的開賽日期，都沒法決定，憂之深而賞之切，希望該會今後有以改善，保持「九小總」良好的令譽。

李文傑又有一建議

最後李文傑建議，他提出足總現在財政上的最主要問題的來源是靠外來隊的來港時所得，而因為外來隊的包賬額不足發用，故今屆沒有外隊訪港，他建議出如埠際小組同意的話，他將草擬出一個計劃書，即由亞洲各國如印度、星、馬、緬、港、菲、日本、泰國各地共同組成一個委員會，而推出兩個代表會議負責亞洲地區關外來隊的負責人，使他們能輕易的決定外隊來亞洲地作賽時的包賬及場數等，王志聖表示，是一件很困難的事，但李文傑成竹在胸，他說埠際小組同意的話，他就着手起草，提出執委會來討論，大家同意，成其建議，至七時散會。

港韓埠賽明年舉辦

韓國足球總會來函，擬和香港作每年一度的埠際賽式比賽，即每年分別在港韓兩地作賽一次，條件互相雷同，今屆日期擬在四月至五月間，業委員經考慮後，本以今年因為要赴亞洲盃及外隊訪港的問題，不能抽出時間，即回覆對方，希望中明年起始作舉辦。

港澳埠賽如期舉行

關于三月廿九日原定的澳港埠際比賽，因香港隊要赴菲律賓參加亞洲盃賽，因此，能否有隊和澳門作賽，結果議決把在尚留港的球員中排選出來和澳門作賽，其中大部為軍人選手，也正好給他們一個機會，故港澳埠賽如期舉行。

東方大軍征菲
昨天乘機出發
黃德福手續未妥沒有隨行

【特訊】東方足球隊出律賓大軍，經於昨天下午四時，乘菲航機踏上征途，浩浩蕩蕩，殺奔島去了，查東方隊此征菲，預定作賽五場，今（五）晚即在黎剎球場作第一使，昨天照原定的征菲隊球員名單德黃德福因入境手續未辦妥，沒有隨軍出發，其餘名單列次：

（領隊）陳振泉，（副領隊）羅唐生，（隊長）黃保強，（隊員）翁培佐，李炳照，劉子安，馬孟鴻，梁桂，朱永強，張銳淮，侯澄滔，馬俊德，崔毅國，方志才，朱榮華，郭英樂。

台灣大專乘球聯隊一行八人於昨午（三月四日）由，該隊在港將停留兩星期。（民航公司圖）

九小總兩個會議
昨均宣告流會

（特訊）九龍小型足球總會，原定於昨天下午五時半，假該會會所召開本月份執行委會會例會，及比賽小組委員會的，但時間僅得主席朱叔遙，總幹事麥聽，及許賢英等三人出席，不足法定人數，終要宣告流會。查九小總一向表現倒很良好，備受隨壇人士推許，但最近一年來，常有未如人意的事，如數所已建成多時，還沒正式舉行揭幕，及將籌募建會的數目公佈，也不依時出席，致第六屆九龍盃賽的頒獎日期，及第七屆九龍盃的開賽日期，都沒法決定，憂之深而賞之切，希望該會今後有以改善，保持「九小總」良好的令譽。

澳埠際不改期，仍在三月廿九日舉行。

東方足球隊昨天乘機遠征菲律賓女全體出發前在機場留影。（江裕昌攝）

學界籃球賽兩場
培僑女戰聖士提反
華仁與龍總作決賽
友誼賽一場閩青對摩門

（特訊）學界體育協會主辦的本年度學界女子籃球賽，經月舉行，因時加掉一場餘角逐，正演至常羅賽緊鼓階段，按表今晚七時女子組，培僑對聖士提反八時甲組決賽港華仁對龍總，九時友誼賽，閩青對摩門，今晚修頓場通場好戲，門券仍收五角，學生憑證優待減收三角。

查今晚之戰，頭場女子賽，培僑對聖士提反，雙場方負對將來爭奪錦標影响極大，誰方得勝，後日後便與強隊之聖瑪利作冠軍決戰的，所以兩者都是許勝不許敗，今晚勢必全力求取勝利，預料屆時必有劇爭，始定誰能獲勝，論實力，不相上下，各方均擁有公開籃球賽的好手助陣，如培僑隊中有體瑞麗，林玉英、黃佩芬等，而聖士提反隊則有李劍蕊、林潤輝、曾珍妮等，實力還兩隊確頭，誰是一場勢均力敵之戰，時至最後實難判定誰個勝負。

次場，男子甲組決賽，香港華仁對龍總，兩小姐以十五比十一，有男子公開五千公尺接力邀請賽等項目舉行。報名的學校，計有培正、皇仁、新法等十七間，原定昨日下午截止期，因截止，並定期本月廿一日（星期日）揭開初復賽，本月廿九日（星期日）作復決賽。屆時並有男子公開五千公尺接力邀請賽，男女子四百公尺及甲組足球隊四百公尺接力邀請賽等項目舉行。

校際田徑運動會報名期延長兩天

【特訊】南華體育會主辦的第十四屆港九學界田徑運動大會，經於二月一號開始報名，定昨日四時截止，並定期本月廿一日（星期日）揭開初復賽，本月廿九日（星期日）作復決賽。屆時並有男子公開五千公尺接力邀請賽等項目舉行。報名的學校，計有培正、皇仁、新法等十七間，原定昨日下午截止期，因截止，並定期本月廿一日（星期日）揭開初復賽，本月廿九日（星期日）作復決賽。屆時並有男子公開五千公尺接力邀請賽等項目舉行。報名的學校，計有培正、皇仁、新法等十七間，原定昨日下午截止期，因截止，並定期本月廿一日（星期日）揭開初復賽，本月廿九日（星期日）作復決賽。屆時並有男子公開五千公尺接力邀請賽等項目舉行。報名地點，在加山南華籃館。（波）。

印尼女足球員能守門能掛帥

（郁加達航訊）日前在此間舉行的一場足球比賽中，因由一女子踢打。涉哈娜守門的緣故，頓使該場聚觀外暢銷（詳見前報）。這女子足球員查實為「涉哈娜」劇團的主持人，此次以劇團的名義組成球隊，自西水來郁客串比賽兩場而已。

台民生籃球隊今乘輪抵港

台民生籃球隊，經於三日從台灣乘輪來港，計程今日下午可以抵達，籃球聯會經派定委員前往迎接，查民生隊，從前實力是好的成績，今回捲土重來，且更添增勇多將多員，實力更見增強，相信今次適逢香港籃球季結束，各隊是競峰時期，和台隊正有一番爭持也，其全隊名單如次：

（領隊兼教練）何民憲，（隊長）何養倫，（隊員）薛榮高，趙志遠，李長義，洗雲麟，郭宏仁，周中，陳金郎，陳瑋，顏憲舜，謝天性，謝恒夫，孔令德，朱贏。

校際足球四組決賽定本週末舉行

【特訊】校際足球聯賽，各組入圍隊伍，經於昨日傑生，賽會亦經編定了四組的決賽日期，定在本星期日（八號）在九龍上演，分別由香港隊的，首席隊伍對九龍區的首席隊，該隊，經定本週末舉行。

中藏大量毒物
還押今晨裁定應否答辯

印尼決定不參加亞洲杯中區比賽

（路透社新加坡三日電）本日宣佈，亞洲盃中地區足球賽，德得四國競爭，堪等為越南，緬甸，馬來亞及新加坡。印尼已決定不參加。比賽將于五月八日至十七日在此間舉行。

警察分區足球賽今有兩場舉行

（特訊）警察體育會主辦的「羅文錦盃」警察分區足球聯賽，今天在界限街該會球場舉行，計下午三時，第一場梁陳兩小姐以十五比十一，有男子公開五千公尺接力邀請賽等項目舉行。報名的學校，計有培正、皇仁、新法等十七間，原定昨日下午截止期，因截止，並定期本月廿一日（星期日）揭開初復賽，本月廿九日（星期日）作復決賽。屆時並有男子公開五千公尺接力邀請賽等項目舉行。報名地點，在加山南華籃館。（波）。

校際田徑運動會報名期延長兩天

【特訊】南華體育會主辦的第十四屆港九學界田徑運動大會，經於二月一號開始報名，定昨日四時截止，並定期本月廿一日（星期日）揭開初復賽，本月廿九日（星期日）作復決賽。屆時並有男子公開五千公尺接力邀請賽等項目舉行。報名的學校，計有培正、皇仁、新法等十七間，原定昨日下午截止期，因截止，並定期本月廿一日（星期日）揭開初復賽，本月廿九日（星期日）作復決賽。屆時並有男子公開五千公尺接力邀請賽等項目舉行。報名地點，在加山南華籃館。（波）。

星水球隊擬征紐
印水球隊欲訪星

星洲航訊：星洲水球隊，擬遠征紐西蘭舉，最近已接獲紐西蘭來函，邀請前往紐西蘭作賽，結果議決把在尚留港的球員中排選出來和澳門作賽，其中大部為軍人選手，也正好給他們一個機會，故港澳埠賽如期舉行。

中華籃球隊一戰國光皆獲勝
陳祖烈獨取十九分將出國求深造
中華世籃隊宣布解散球員返原隊

【特訊】台北四屆參加世界盃賽而組成的中華籃球隊，就此解散，三位華僑隊員李國泰（菲），丘俊賢（港），黃國揚球員，亦為全場為球隊一路，日內離台飛返原地。

返國後，迄未露出國手，不久將赴美深造。

突然出現在三軍球場，參加對國光的第三戰，一人獨得十九分，為全隊獲分最多的，亦為全場為球員，亦為全場為球員英銘，以促使星洲隊成行。

陳祖烈刻正辦理繼續深造問題，若一千五百英鎊足以使星洲隊往返，則紐西蘭游泳會可能設法資助五百英鎊，以促使星洲隊成行。

函中并建議，遠征隊可在紐西蘭逗留二至三週，以分別在各地進行比賽。

又訊，印尼水球隊有意於今年三月間，前來本埠訪問，舉行比賽，由於不瞭解詳情，因此議決致函詢問，然後方作決定。

荷辛堡隊在秘魯違約被罰款四百

（聖·西路雄多二月二日消息）瑞典荷辛堡足球隊，今日路胥得第二，去週在此間三十公里競賽得第九。

他今日的成績，比勁敵芬蘭選手克古連腳快四秒在星期六三十公里預賽中，他今日在此間林曼奴第三第二或摩連腳第三，世界冠軍瑞典選手魯柏獲勝。

此瑞典選手，在今天比賽，僅得第五，居於挪威選手布魯尼奪得獨贏士布瓜谷高路胥認為，他迅速地適應了士瓜谷的宋尼維路。

其他的種籽球員，為泰國的屈漢拉仙，加年卑，馬來亞的帝古生，他們都是打路拍，及瑞典的尼路遜。

前男子單打冠軍丹麥選手伊爾·確士及必塔帮治，最近獲得比利時冠軍的基禮士丹尼臣夫人，同編在上半段比賽，國美蓮姬阿格特則編在下半段的賽程。

朱有蘭乒兵隊
週末設祝捷宴

【特訊】榮獲本屆「中級盃」乒乓團體賽，軍之朱有蘭乒乓球隊，該隊負責人朱兆球，黃士杰、李宏益等，該會將下之球隊，經在本週末舉行。

蘇聯對世籃決賽中
美蘇一役之戰報

開始，美國籃球隊員鷹付了這種進攻。

但是很明顯蘇美兩國的籃球隊員起初都有些慌張，他們常投籃不中傳球失誤頻過緊張的戰鬥，蘇聯籃球隊以六比四領先八分鐘時美國教練本涅特喊暫停換人主力球傑勝德球傑勝德在這次世界冠軍賽中還是第一次出場。在這次比賽的前一天球傑勝德在一次籃球練習中手會受傷他很快地復元了。教練沒有放他上場，好使他養精蓄銳來對付蘇聯籃球隊，但是球傑勝德的出場並沒有使形勢好轉他打了一分半鐘，一個球也沒有得就又下場了。蘇聯籃球隊將進攻和牢固的防守密切地結合在一起，在比二十分鐘時領先九分，在比賽結束時，美國隊人在投籃方面的勝利是它在各方面比賽優越的，比賽結果，為六十二比三十七蘇聯隊贏得二十五分在這場比賽中，很難指出，蘇聯籃球隊中某一籃球隊員出場，所有的蘇聯籃球隊員，都行出色，在蘇聯籃球隊員中，瓦爾德馬尼斯獲十四分，穆依日爾克斯獲十三分，托爾班獲八分，克魯明獲七分，祖布科夫獲六分，謝明諾夫和契卡列夫，和米納斯維里各獲四分，科爾孟耶夫獲兩分，在美國籃球隊員中，瓦達爾分最多，共得十二分。

美國「紐約時報」記者喬尼斯，評論蘇美兩國籃球隊比賽，結果時承認這次比賽，對兩國籃球隊的力量對比，給予了明確的概念，他說道「蘇聯隊的防守密切地結合在一起，在比賽中，在蘇聯隊

聯誼敘餐

保良局歷屆總理舉行

昨晨飛抵本港

台大專乒乒隊選手

龐鼎元報告義校得當局補助經費

【特訊】保良局歷屆總理聯誼會，於昨日下午八時，假禮頓道局內舉行春季聯歡大會，華民政務司麥道軻伉儷因本未有蒞臨參加，赴會總理郭贊、李葆葵、馬敘朝等蒞臨參加，赴會總理甚多躍躍，熱鬧殊常。歷屆總理聯誼會籌務司理當年主席龐鼎元，在會上致詞，對經辦之平民義校務，有所報導，并透露籌建新校舍三年計劃，以爲更多之失學兒童造福，並聞多席間，就籌款辦法，至夜深始別。

附歷代演辭及參加議會總理名表於後。

各位先進長者，各位同人，今天依照本會慣例，每年度之春季聯歡，在於本局舉行，亦是本屆總理同人主理聯歡之最後一次，本屆同人一年來對於局務，愧無多大建樹，幸賴麥司憲之鼎力提挈，各位先進長者之鼎力匡扶，得免隨越，藉借此機會，代表本屆同人向各位先進長者，敬致萬二分的謝意。

聯誼會所主辦之平民義校，本屆同人，誠是按步就班幹去，因現在之校址，已無可擴充，仍然照舊辦有十二班，學生現有四百六十七人，成績尚佳，本年度之經費，除由聯誼會撥助及本屆同人捐助之外，更得麥道軻司憲與各位華人慈善基金委員之熱誠贊助，補助五千元，加以數育司之補助，一切得以解決，至深感謝，但本會爲救濟現在之嚴重學荒著想，曾有籌建學校之議，希望本會同人，一致努力進行，務達於成，日夜延盡辦，以爲更多之失學兒童造福。

關於局務方面，在上次冬季聯歡，及春慶巡局時，已向各位詳細報告，想不再行贅述，至於派水渠費事局所發詢之修改，已安排好在本月廿一、廿二兩天舉行，抽定兩天的秩序如次：

【特訊】僑滿岑氏宗親會，定三月八日（星期日）下午二時，假彌敦道六十八號九龍貨來公司，開第四屆理監事會，下午六時，在會內舉行第十一屆出發禮，書出影紀昌宣讀，後報告有關各部門事宜，繼滿岑氏宗親會，歡迎會員鄉友及眷屬蒞臨參加，每位席價七元。現已開始預定席券，希各會員親友到會預購。

海晏同鄉會……定期聯歡

海晏同鄉會，於昨（四）日下午六時，在會內地區隆長，陳炎光，禮舉行第十一屆出發禮，潘水坡區隆長，梁少庭、甘學林、梁翰庭、陳雨屏、陳雨屏、陳錦章、

本港新聞 5

中區多條街道展開 停車收費機

若干處地點經豎立裝機鐵柱 每一車位加寬鑲嵌金屬方塊

（新聖記）一種「專吃『市虎』角子之老虎」，就快要在港島中區許多街道上出現，屆時一般平日鍾武揚威之「市虎」，一但遇到此種「老虎」，則必須將它豎吃之「角子」，投入其口中，以膏「虎吻」，否則，就無容身之地，以上爲政府常局實施街頭停車收費政策，在中區大批街道上，同時展開豎立停車計時收費機之工程，裝設收費機之鐵杆，已若干條消路之行人路邊豎立起來，並將停車位置擴新劃定，短期內即可完成，實施收費。

有關此項豎立停車計時收費機之工程，首先於上月初在干諾道中由必打街至統一碼頭之一段路心展開，建立若干個橢圓形如馬路安全島之石座，以便豎立計時收費機，此項建築石座工程，仍在進行中。直至最近，此項豎立收費機之工程，同時在多條街道上展開，故工程比前者爲迅速，若干處之收費機鐵杆，業經豎立，此批街道之豎立地點爲：（一）畏臣道新公司對面，（二）德打道由新公司至高等法院一段兩旁路邊，（三）德忌利士街東邊，（四）砵典乍街北段西邊，（五）域多利皇后街北段東邊等處。上述消路之停車計時收費建設，除大部份業經豎立鐵柱外，復將原有之白漆停車位置界綫取銷，另以金屬方塊鑲嵌，重行規定位置，每個停車位都比以前實闊，大約以前八個停車位置之面積，現在祇劃出六個，故車位較前爲少，但對汽車停泊及駛離，則較爲便利。上述建設短期內即可完成，一俟當局裝上計時收費機實施後，屆時凡汽車駛往停泊，必須先將五角硬幣，投入機內，始能安心停泊，其收費標準，大約如天星碼頭前之三層停車場一般，而此項收費機，以後將陸續在其他地點設立云。

塑膠業同人 舉行春茗聯歡

由英國塑膠代表及楊仕權宴客

【特訊】香港塑膠業廠商會理事長源興行有限公司董事長楊仕權，英國B.P.塑膠廠遠東代表魏克勤，昨乘新泰佳節，於昨日在新都酒樓設春茗歡宴港九各大塑膠廠商人士，藉對本港塑膠業作一般性了解，從而與各塑膠廠等研討各類廠出產各種塑膠原料之一切問題。昨日與會塑膠業巨子凡百餘人，濟濟數十桌，極一時之盛。席間由楊仕權、魏克勤將同向各窰廠敬酒，觥籌交錯，直至深夜賓主盡歡而散。出席者名單如下：主方到有：永新楊仕權、BRP代表魏克勤、林亮、馮根、林肇科、譚劍峰、楊干超、徐錄涵、張應森、曹英明；嘉賓有大生陳培、吳奇生、鍾琳、陸興、陳文章、黃國強、梁蘇、陸發、李世美、蔡華余、邇、高燕盛、好彩祝業進、中元錢滿洲、力大鄭鑑洪、鄭鑑、對本港塑膠業作一般性了解，從而與各塑膠廠等研討各類出產各種塑膠原料之一切問題。昨日與會塑膠業巨子凡百餘人，濟濟數十桌，極一時之盛。席間由楊仕權、魏克勤將同向各窰廠敬酒，觥籌交錯，直至深夜賓主盡歡而散。出席者名單如下：主方到有：永新楊仕權、BRP代表魏克勤、林亮、馮根、林肇科、譚劍峰、楊干超、徐錄涵、張應森、曹英明；嘉賓有大生陳培、吳奇生、鍾琳、陸興、陳文章、黃國強、梁蘇、陸發、李世美、蔡華余、邇、高燕盛、好彩祝業進、中元錢滿洲、力大鄭鑑洪、鄭鑑、羊膠劉均、劉文海、聯合窰漢昭、儈昌行、丘友芸、姜生沈炳、關源、麥源生、鄧仲偉、羅玻簡文蔡、威信黃恩俠、長江李窰廠、威信麗成、香港實業陸德豪、李明、中華戴時寶、永豪呂其潤、巧新梁志堅、聯福行駱來威、麗崇林尚榮、陳新景、德成梁澤金時譚整蓋、華德李德田、永記倪永序、永生李錦潮、同昌祥江文祥、德信祥何冠祥、新明王鍾、航大鄭王春森、

民安處通告

本三月四日民衆安全服務處處長C.E.M.泰利先生發出通告如左：

（三十二）公衆假期：本處總部於一九五九年三月七日（星期六）暫停辦公。

（三十三）任免令：本處處長委任謝德安由一九五九年二月八日起代理中山區署區長以代李翊清。

（三十四）民安處警察輔助隊長官聯合進修班：該班將於一九五九年三月十日及十二日（星期二、星期四）下午七時三十分至九時三十分，在大坑道二號聖約翰救傷隊禮堂舉行，各有關長官衆隊員務必到。

（三十五）穿著民安處制服：本處制服服裝於執行職務或受特別訓示時穿著，除因執行職務而引致損耗外，隊員須負其制服損壞之責任。

（三十六）修補制服：本處發給隊員之制服，於稍呈殘損時，隨時送交回本處物料管理員修補，不可穿著至不能修補程度方退回修理。

（三十七）傳訊組訓課：香港——各新入伍隊員於一九五九年三月九日（星期一）下午五時三十分到郵政局地牢報到。九龍——各新入伍隊員於一九五九年三月九日（星期一）及三月十三日（星期五）下午五時三十分到牛島酒店地牢報到。（三十八）民安隊訓練：中區：於下午七時十五分在荷理活道官立學校：普通科——三月十日星期二，三月十三日星期五。東區：於下午七時在鳥仁律院：普通科——三月九日星期一，三月十日星期二，三月十一日星期四，救傷科——三月十日星期二，三月十三日星期五。西區：於下午七時在聖類斯學校：救傷科——三月九日星期一，三月十二日星期四，普通科——三月十一日星期三。九龍城區：於下午七時在九龍訓練總站：普通科——三月九日星期五。普通科——三月十日星期二，三月十三日星期五。紅磡區：於下午七時在九龍訓練總站：普通科——三月九日星期一。救傷科——三月十一日星期三。旺角區：於下午七時在伊利沙伯學校：救傷科——三月十一日星期三。深水埗區：於下午七時在福榮街官立學校：基本搶救科——三月九日星期一。救傷科——三月十三日星期五。普通科——三月十日星期二，三月十三日星期五。尖沙咀區：於下午七時在九龍訓練總站：普通科——三月十一日星期三。基本消防科——三月十二日星期四。油麻地區：於下午七時在九龍訓練總站：基本搶救科——三月九日星期一。救傷科——三月十三日星期五。普通科——三月十日星期二，三月十三日星期五。赤柱區：於下午七時在香港航海學校：普通科——三月十日星期二，救傷科——三月十二日星期四。（1）普通科考試——九龍城區：乙班於三月十一日星期三下午七時三十分在九龍訓練總站舉行。（2）普通科考試——油麻地區：於三月十一日星期三下午七時三十分在九龍訓練總站舉行。（3）普通科考試——深水埗區：於三月十三日星期五下午七時三十分在太古夜校舉行。

亞細亞火油公司

歡送李美度士退休

樓設宴歌送行將退休船務部經理D.C.李美度士君，李君在該公司服務已有三十五年。

羅白遜在宴會中代表公司全體職工送給李美度士伉儷一套銀器茶具及茶盤，并祝兩位晚年快樂。

李君伉儷將赴英倫及中歐各國遊歷，完畢則在里斯本居住。

李美度士伉儷，右爲羅白遜君。

聖約翰救傷隊 下週工作程序

聖約翰救傷隊將於下週舉行工作程序如下：該通告由總部第一課參謀羅朗朝簽署發出。

（一）香港分區救傷車隊於五九年三月五日，發表五九年度第十號通告及下週工作程序如下：該通告由總部第一課參謀羅朗朝簽署發出。

（一）香港分區救傷車隊。三月份中央醫士隊。

（二）九龍分區救傷車隊。三月份九龍青年會醫士隊。

（三）三月八日西南隊，十五日至廿一日灣仔乙隊。三月份中央醫士隊。

（四）香港分區救傷車隊。三月九日至十五日九龍隊，十六日至廿二日尖沙咀隊。

（五）九龍分區總部當值：三月五日堅地尼地城隊，六日管業灣街坊隊，七日香港青年會隊，九日西南隊，十日中央隊，十一日東方隊。

（六）馬場當值：三月廿八日西區隊。

（七）總部當值：三月廿八日香港青年會隊。

（八）足球場當值：三月八日，下午二時，南華球場，南華隊。三月八日，下午二時，香港會球場，管業灣街坊隊。

（九）香港、九龍保護兒童會當值：三月份爲打老醫士隊。

（十）深水埗街坊福利會診療所當值：三月份深水埗隊。

（十一）銀樂隊當值：三月六日，下午八時，大坑演總部演習。三月十日，下午八時，大坑演總部演習。

（十二）實力遞減：請假：西南隊支隊長克利蘭請假四閱月由三月一日生效。

荒唐小姐 荒唐生活

長城公司得一次採用漫畫手法拍攝的新片「機伶鬼小小風流貓」（又名妙想天開），今天起在麗都、仙樂上映。

「機伶鬼與小懶貓」是講述兩個年青的女孩子的荒唐生活，同時襯托出一些無所事事是只圖享樂樂的女孩子可憐可笑的生活。

「人」天賦的有一雙手一對脚，就要我們好好去運用它，但好些人却寧可讓有用的手脚荒廢，還以爲這是很幸福的事。影片中的小懶貓暖冰曾，她就連吃也不想動手，一本書跌在地上，她也要別人替她拾的懶小孩，這難道是幸福？如果認清人生意義的，就明白這純非幸福的了。人生意義的，就明白這純非幸福的了。人上升樹立人」，「大力士與三寸釘無功比賽」，并由木蘭公主沈玉蘭，水仙花皇后沈玉蘭聯合領導西班牙跳舞及各種民族舞蹈，多采多姿，編排適宜，其餘節目繁多，常能使觀衆興趣和諧。

機伶鬼隨思隨想，她開靈活的腦袋，她開靈活的腦袋，所以說「機伶鬼與小懶貓」，是一部在大方面，多可稱呼！新寨籌助小懶貓想計騙，給她用在現事

婦女團體爭取男女同工同酬

女青年會具呈調整薪俸委會詳述意見

建議港府聘用女公務員應倡率作先例

【任何人均應享受同工同酬之權利，不應有所區別】，在聯合國人權宣言中，有以上之規定。男女同工酬的呼聲已响澈整個世界，此為一項極為合理的事，不少國家已在實行，但是男女薪酬不平等的現象，仍存在於這個呼稱民主類樹的香港。

最近本港婦女界及有識之士，都大聲疾呼，要求切實施行同工同酬，同時，本港當局於最近成立一個研究調整公務員薪俸待遇委員會，以研究薪酬問題，若干個婦女團體均乘此一時機，擬具呈文，向該委員會申論同工同酬的意見。據悉：已有呈文送交該委員者有國際婦女會，基督教女青年會，大學婦女會等。

女青年會的呈文，係送軍政司請轉交該委員會，其內容大要如下：敬啓者閱報得悉研究調整公務員薪俸待遇委員會，定於日間舉行會議，研究公務員薪酬問題，敝會一向關心婦女問題及福利，茲謹將敝會對同工同酬意見申述如下，希為亮察。

查人權宣言廿三條規定：「任何人均應享受同工同酬之權利，不應有所區別。」

至於聯合國有關聯之國際勞工組織，亦曾於一九五一年，在日內瓦舉行之全體大會中，通過支持「凡從事同價值之工作，不分男女，應得同等報酬」，並認定應先由政府在聘用僱員時倡率以為例。

復次世界女青年會協會，於一九五五年舉行之理事會，出席代表五十四國，亦通過支持同工同酬議案，吩各國協會催促當地政府早日採取必要措施，使政府機關及私人企業均能採納，并向未承認一九五一年國際勞工組織，同工同酬議決案之各國政府促其早日予以承認。

當前婦女薪酬之被歧視，實不公平，敝會認為，男女僱員如其職責相同，底薪亦應一致。

心理學家與社會學家已證明，在才能與魄力之差別方面，其主要是個人間之差別，而非兩性間之差別。

據不實成男女間工同酬者之立論，以為婦女不需維持家庭生活，但事實證明香港職業婦女從事工作之原因，多為家庭經濟困難，或需求提高家庭生活水準者又有以婚女婚後可能設分娩假為詞，但事實并非全體婦女均能享有分娩假期之權利，蓋不少職業婦女既不過有可能生育之潛力或曾養育子女而已，同時養育子女應視作婦女對人類神聖之職責。

而分娩假實為對此偉大職責，微不足道之表示而已，今政府工作人員，每年均有一定期之病假，而分娩假與病假實無二致，全評價而發生反感，婦女所任同一工作而僅憑男子之百分之八十，此則可能使一部份婦女在心理上有意無意中感覺不需要與男子工作等量齊觀，此不同薪酬之措施，將使婦女之事業心大減，徒令其失望，灰心之情緒為之增而已。

特別在若干彼公認為婦女較適合或成績超者之工作崗位，如小學教員或護士等容易發現有此現象。事實上，男女在其所受教育或所受訓練中，與男性類同等之時間及付出同等之金錢代價，而男子以性別關係便多佔百份之二十薪酬，其不公特甚，今婦女請求同工同酬，並非無理之爭，而是必需要取回應有之經濟權益而已。

亦有部份人士認為，婦女薪酬較低，致妨害男子之職位為慮，若實現同工同酬，則男子將不必疑懼有此現象發生，今後男女在職業中只有在公平之競爭中發展而已。

參考英國政府文員及教育界，自一九五五年，已採同工同酬之措施，而財政部為求穩健起見，定分七年逐步施行，即此措施將於一九六一年可以見諸全部實行。

敝會為婦女團體，向關懷婦女福利，用特具遠慮謀從本港政府儘速採取有效步驟，使政府能早日完全實施同工同酬條例，此致研究調整公務員薪俸待遇委員會主席。基督教女青年會會長李曹秀蕙。

「節育問題」

林漢英女士昨在麗的電台演講

世界若干先進國家正感需要，而在這人口迅速激增之香港，亦感需有同樣需要性，主辦節育最力之機構——香港家庭計劃指導會，近年來，除一再增設各區指導所外，並加強宣傳，期向每一階層灌輸有關節育常識，現失沙咀香坊會婦女部主任林漢英女士，為响應英女界注意起見，昨日上午十時，在麗的呼聲銀色電台廣播「節育問題」，茲對饒原飽育問題，不礙牛兒育女原是人類的天職，生育亦是婦女婚後應盡的義務，但生育過多，對身體健康影響至大，如果生育不加節制，在懷孕時期固然很難有相當的休養，即產後亦難得到充份的休息，這樣，做母親又怎會身體一天比一天虛弱呢？唯有把生育期預作合理的安排，才不致影響母親的健康，其實上，生育不加節制，使喪失婦女界注意起見，昨日上午十時，在麗的呼聲銀色電台廣播「節育問題」，茲對饒原所述，摘錄如下：

其孩子出世後，做母親的還須負起「養育」，「教育」，「培育」等責任，所謂「一個兒女過多的母親，總難克盡母道」，其實，並不是她不盡心盡力，乃是無法完全顧到。

如果是家庭經濟不甚充裕的家庭問題，就更嚴重了，在「養育」方面，照理應當顧全孩子的飲食，衣着，睡眠，醫藥等，但一般窮苦家庭的孩子，每每營養不足，衣單被薄同時因為貧，無力送每個兒女就學，同時本港學校，又因地方污穢，人口擁擠，空氣不流通，陽光不充足，自然容易感染疾病症於是醫藥上的難題又跟着來了，看私家醫生負担不起，公立醫院或社團診所病人擁擠，大多買些成藥自療，然有時因藥石亂投，反引起更不良後果，在此情形之下，又怎能克盡「養育」的母職呢？

說到「教育」方面，更成問題，家庭教收容學齡兒童，該會婦女組主任梁雪芬以今年三八婦女節期近，連日積極籌備慶祝事宜，聞該會婦女組於節日，在會所舉行茶會招待婦女崇親會，香港華人革新協會婦女部，定於三月七日（星期六）下午七時卅分，假石塘咀金陵酒家五樓舉行慶祝三八國際婦女節晚會，節目包括有歌詠，舞蹈及戲劇。屆時當有一番盛況。（雷）

梁氏宗親會，擁有眾多女會員，家庭婦女及學校學生補習而設，不拘年齡大小，不限程度高低，均可按照程度，設有英文，（從字母至第四班），英語會話（分初中高三級，英文打字）特別訓練，兩月速成，並發證書，教收男生）下午附設男女中小學生補習班，課本時間可來校面洽，教師用粵語，國語講解，分上午，下午，夜三班，夜班男女兼收，有志入學者，可至下列地址報名：（一）北角蒲飛道三四號地下，（二）旺角彌敦道六三二號分校。

「節育問題」

今年流行緊身女士大衣

保護兒童會舉辦

插花比賽

本月廿五日在督憲府內舉行

優勝者由港督夫人頒發獎品

香港保護兒童會婦女輔助部，一年一度的插花及餐桌佈置比賽大會，定本月廿五日假督憲府舉行。

比賽項目：（甲）插花藝術，以黑色屏幕為背景，舖上白色棉布，以為放置花盤之用。插法分：（一）座架堆插法，（二）盛器被條法，（三）小型插法，（四）在任何盛器之日本式插法。

（乙）正式宴會餐桌佈置任（何來式）。上菜盆碟或甜品碟及洗手碗，以適合之酒杯陪襯。

（丙）非正式餐桌佈置。

（丁）特別場合之餐桌佈置。

（戊）國家慶典之餐桌佈置。

（己）特別組，酌行或商店櫥窗餐桌佈置及插花藝術。

每項目均設首獎一名，榮譽獎一名，特別獎一名，全場設受歡迎作品一名。是日下午六時，由港督柏立基夫人頒獎。

比賽辦法：（一）凡參加者可交報名費五元，包括下午入場參觀。（二）所有作品在總督廳內，即購有第三者保險。（三）餐桌佈置不超過八席位，任何中央佈置，例如花卉山水古玩人物皆可使用，至于樓宇什器圖片設計亦屬合法。（四）桌布上鋪巾隨意可用漆盒等物。（五）參加比賽者可于是日九時入會場內佈置。（六）比賽作品，于上午十一時半佈置之後，比賽人須同時離場。（七）所有作品，于廿六日移去，但不得在當日下午七時展覽會前移去。（八）是日上午十一時半開始評判。（九）一切塑膠及假真花皆可參加。

凡有意參加者，可向依利亞斯夫人（MRS. E.L. ELIAS）詢問及領取表格（麥當奴道十八號，電話：二三九四一）申請參加表格，填妥後，于本月十四日前寄返。

比賽日下午二時至七時為展覽時間，公開入場券每位五元，所得善款撥助保護兒童會經費之用。（雷）

太平紳士吳殿平

昨壽辰歡宴賓客

太平紳士吳殿平，昨（四）日壽辰，其兩公子兆棠，吳池在花都酒樓設筵為其父祝壽，並宴請官紳名流，朝界副民政署長黎敏儀，理民府華樂庭、秘書長黎繼昌，將軍武，謝志思，太平紳士何傳耀，趙聿修，鄉紳吳松樹，張人龍，陳日新，馬世安，劉水秀，章兆玲，何伯雄，譚證江，沈東瑞，劉瑞，羅蘇文，劉炳華，吳樣林等到賀。（雷）

社團發動慶祝三八

婦女崇親會

香港華人革新協會婦女部，定於三月七日（星期六）下午七時卅分，假石塘咀金陵酒家五樓舉行慶祝三八國際婦女節晚會，節目包括有歌詠，舞蹈及戲劇。屆時當有一番盛況。（雷）

青年會縫級班

再開新班

上環必烈嘩士街男青年會縫級班所授課目，有機，車縫，車鈕，絨花等科，由於現村亞斯夫人（MRS. E.L. ELIAS）詢問及領取表格，仍有不少有志學習之士女們不斷前往掛號，為使後至者免有向隅之感，特向大衆需求，再開新班繼續收容，新班定期本月六日開課。該班收費廉宜，教授得法，誠為有興趣學習者之入學良機。

家庭常識答問

陸易公

少經痙治療以可，水糖煲姜生

蔡秀女士：

現在將妳的來信節錄於下：「我結婚已經五年，仔一女，已有二年沒有受孕。自從去年夏季起，都不舒服，經來也不多，小肚終是絞痛，不思飲，口味很淡，不知是何原因。經來不好，是否影响生育，我很怕打針，也怕吃藥，可是又希望病好，這種的情形，自知很不應當，但是我想請先生告訴我，單的方法，可以減輕痛苦。若是先生認為非吃苦可的話，那我也只好照做，因為肚痛究比藥更痛，求太不合理，請你原諒，更希望你早些在報上發月經來時，發生肚痛，這是婦女界極普通多，但是月經來時，為什麼會疼痛的原因却很多，治當然須要對症下藥。

月經本來很正常，但是也會突然變了常態，在都市中的女性，這樣的情形很多。大都因情緒過度，精神上受了刺激而起。治療的方法，在發，必須安定情緒，放寬過度的緊張，方能快速收

子宮發炎，則內膜因充血而肥厚，經血排出受了阻碍，同時子宮因排出經血而收縮的時候，劇烈的疼痛。若是子宮的位子變動，阻碍了經子宮前屈或後屈，也要引起肚痛。

所以經來疼痛，原因很多，治療也不容易。所述的情形，可以試服惠直堂經驗方：新艾三錢，益母草三錢，紅花二錢，用水二碗，煎至八分，是能飲酒，可以在煎時，加黃酒一杯同煎。

但是妳來信又說，不願意打針也不願意吃苦的不願吃，甜的或者歡喜，水一大碗，煎七分，空腹服下，可經少肚疼的情形，有些改善。祝康樂！陸易公

家庭鋼琴

小音階

黃美露

昨日我已經講過大音階，小音階也與大音階一樣，由七個音構成，它的各度名稱也和大音階的一樣，但它的排列次序却與大音階有分別，小音階的第一度以LA為主音，第二度AO，中音，第三度AI為上主音，——下屬音，第五度MI屬音，第六度FA下中音，第七度SOL導音。

小音階依照上述次序以第一、三、五度為最穩定音，其他各度是不穩定音即是A，DO，MIII個音階。

辨別音階的方法。

我們已經知道每首樂曲裏都有穩定音機不穩定音，而它們的互相關係和組織造成了樂曲的音階。兩種最常用的音階——大音階和小音階造成了主三和絃，而主三和絃的性質決定音階的性質和情調。

但是怎樣辨別樂曲是那些音與穩定音，那些是不穩定音呢？怎樣分別一首樂曲是大音階的還是小音階？要達到這個目的，首先必須每天不斷訓練聽覺，區別每首樂音稱的排列次序，它們的音調性質有其歷不同，要分析聽過的或演唱過的歌曲器樂曲，還要熟會聽記最簡單的曲調，這樣，時刻留心，多聽多唱，是備了有條理的聽覺後，就不難分別樂曲中那些是穩定音，不能判斷一首樂曲是大音階的還是小音階的了，有了這種區別音階的能力之後，當以後我們研究「調號」時，對於小調和大調，也容易分別。其實要培養這種能力並不很難，對音樂稍有修養的人，並不困難地分出大音階或小音階，那個音階是主音，因為樂曲中音階的進行是依照一定規則的，如果主音混亂，那是很為刺耳的。

講完大小音階，下次我們將講到調號。（十六）

黃蘇聯婚

北角街坊福利會常務理事兼總務主任蘇春寶之令嫒美絲小姐，於本年一月十一日，在星洲大世界幾石酒樓與黃朝山先生舉行婚禮。（圖為新婚夫婦倆影）

中華自陸易公

地址：九龍金巴利道華預大廈五樓G座電梯直達

時間：上午十時廿二，下午三至七時，假日照常

L.H威林士昨日小登科

天祥洋行高級職員L.H威林士，昨與C.M.D.威倫遜小姐假座聖尼地道英合堂舉行結婚典禮，儀式隆重，到場參加典禮者甚衆，計有港督千金巴巴拉小姐，天祥洋行董事卡達氏，本港各大西商巨賈中外名流凡式百餘人，禮成後，隨即到香港會堂行婚宴，情況熱鬧異常。

聞新婚伉儷將於本月七日返英渡蜜月，將於六個月後返回港居云。

天祥洋行高級職員L.H威林士與C.M.D.威倫遜小姐新婚倆影（徐傑攝）

新型運動便裝

（R）新型運動便裝

（一）樣式：

顧名思義，運動和郊遊的服裝，已經不是經常出席場合的服裝了，而現在要介紹的，更佩適運動便裝，可見得它是最輕鬆，最隨便的了。不過，這種服裝，只能適宜於運動的場合，如打網球，玩乒乓，近郊的海灘游泳，垂釣，遊覽名勝，夏季看賽馬，冬觀足球，籃球等球賽，或者逛公園等，最適用場。或者在吃過晚飯之後，和太太，或女朋友出外散步，或看夜場電影，也是最好不過的，為的是這個時候，正是公餘的時候，她們自由身，拘無束，穿上這一種服裝，的確無以上之的了。

這種新型運動便裝，是沒有外衣的，只是一件長袖夏威夷襯衫型的上衣，和一條西裝褲了，非常簡單。這種衫和一般的不同的地方，就是它選用的料子，不用普通的紡或尼龍質的，而選用「維也納」絨等類似的毛質衣料，有暗間條，配合春末夏初的溫快氣候，大八字方角硬領，前面有四鈕，三粒鈕扣，左胸有一平口尖底的明袋，長袖有袖鈕，褲子的褲頭有扣，用布耳條皮襻帶無前面左右各有兩個摺，分向左右方，褲管要狹長，衫要緊貼的顏色淺，足穿小方頭鐵一份之一白鞋面的鞋，將顯得更青春年少。

1959 羊的紳士新裝 潘南濤述 綠振球記

（七二）

（著者保留版權）

新型運動便裝……綠實型

豪華·慶斯

今天隆重公映

華納公司本年度皇牌巨構

兩屆皇帝影獎

十名冠軍大片

提名候選！獎金！

史賓沙德利西

最高榮譽傑作

彩瑰色麗

中文字幕

FROM WARNER BROS. IN WARNER COLOR

老人與海

THE OLD MAN AND THE SEA

滙老百聲樂

今天請早訂座

巨槍俠名導傾力製作

九點九·半點七·二點五·兩點半

特之遠輯遊東

王菲親

加拿士時靈映

新藝綜合體！特麗七彩片

荒漠天堂

THE ROOTS OF HEAVEN

演員大衛主紅遠萬領七綠加士林·保·羅后荷拔杜里和侯威爾斯·奧·信拔，多迪雅路嘉莉高·葉·鷗·樂愛路扶連

●柴納克製片●韋侯導演

娛樂·樂宮

今天最後四場

派拉蒙公司宣片科學技術之作！

「鐵牛傳」主角天才寶星：

李路西米

緊張驚險，無以復加！

太空怪物

'The Space Children'

明天隆重獻映

時間有效

香港獨家

貓王歌唱比賽：

冠亞軍品歌唱奇

洪賓尼

陳大衛

浪子

歌聲

（貓王）

皮禮士

里傑作

兩場

麥台演唱

貓王名曲

（午九點半）

明晚七點半九點半

利舞台·普慶

今天四場

片豆朽不達高大山歷阿

印全本新

中片文上

七特彩藝

獎獲四項金像

月宮寶盒

合演 比利·杜 珍·威 干·勒 嘩·菩

震古·國 精·蛛·國 蒙·盜·國 宮·人·月 智·伏·璧 盜·走·飛 古·城·俠

團戲馬大克捷七彩

下期今早班

明鏡傳早牛

今天兩場

新利年劇團

陳鳳梁觀吳馬新

錦鳳醒次君師

業女波伯巖曾

黃李：劉

華慶芸少：濤

公演 正點八今晚

丹青配

元十元由票

八二至三價

今日一點半日場

主合演 歸不胡

票價 二元至大元

都城·景皇

今天十二時

有限期

二時半 珍·李 蒂納斯 寇·東尼 拉斯 格·德 却

五時四半 七時半 九時八半

鉅製特藝 鮑喧寧尼·斯 瑪美王牌 邵氏大諾氏山

綜合體特藝七彩！

五大皇星演天

中片文上

TECHNICOLOR

七海王霸

The Vikings

「春堂王」映今天晚早十二點三點

下期獻映

又一篇人鏡片

小蕩婦！

華僑文化

救助貧童書畫義展
圓滿閉幕
謹向作家觀衆買客敬致謝意

【特訊】一連三日，在花園道聖約翰副堂盛大舉行之救助貧童書畫義展大會，已於昨晚舉時圓滿閉幕。此籌備數月，動員全港僑界男女老幼數百人實獻傑構，及字帖著作，與等名藏家私人捐出珍品，共同參加展出義售之盛會，三日來天公遂美，觀者絡繹，而熱心購買書本及展出之書畫精作品者亦衆。吾人於此，對各位捐者，觀者，購者，特致其無限衷誠感謝之忱！而感環列位名宿或新進，兩屆以來，擁護華僑日報救助貧童運動，迭獻心血結晶，亦總算不負一番心血矣！

昨晚舉展大會之第三日，亦即最後一日，各界到場作最後之欣賞者甚衆，尤以醫術界及學界最多，不少流連不忍遽去者。至於熱心購藏珍品者，亦大不乏人。更有西貢某氏，接連選購多幅。關有詔先生最「識貨」，選購十幅之多。紅寶石大餐廳主至足欽敬！大會因時間所限，至下午五時，宣告閉幕。茲將昨一日內到場參觀嘉賓、及定畫者、與競買精品之得主芳名，分錄如次：

參觀題名

昨社會人士，商界鉅子，藝術名家，計有：盧燮緒、陳法雨、譚培、陳佐乾、許統正、李鳳公、任淑亭、孫中憲、梁國、區國昌、梁伯譽、歐振雄、劉鵬雲、蔡振中、文龍、陳發光、王禎波、翁木關、王且且、許鶴齡、歐陽烽之、吳因明、蘇明、陳達津、陳道威、田橋宗、趙英孟、凌寶娟、張耀武、陳麗峰、方洲、楊銳明、劉榮芳、阮文父、陳仲文、陳昌、陳萬里、莫嬌貞、陳正光、蘇芳、張紹石、潘永年、彭耀始、黎峰、何禮如、馬綺文、陳志棒、歐泰年、黃齊飛、鄧劍剛、林建同、陳大道、羅廷樵、何少怡、李文如、陳勤三、盧誠、蔡德芬、黃思晉、胡三元、陳兆雄、吳天曉、馬瑞瑋、陳年柏、黃煊、韓濟舟、張君實、雷浪六、何劍雲、葉汗篆、卜正人、盧寶智、伍沾德、王維勤、胡宇基、馬瀛華、關少堅、馬千里、張汝霖、翁勳。

定畫題名

昨定畫者芳名如下：

伍先生加價定鄭定裕「日出」，又加價定新微天「滿波蕩漾」。陳瑞橋加價定陳達明仇啓雲「觀音」。關先生加價定陳達明「心經四屏」。MR. MILLER 定郭繞嫻「出水晶鑒不染塵」。MR. FLOWER加價定鄭定裕「日出」。關有詔加價買山「伏虎」。岑恭梓加價定吳山「伏虎」。鄧炳全定陳內光「寒塘衰草」，又定陳內光「花鳥」。馮保定呂傳松「松」。鄧啓定潘少華「先奉雙親」。漢勳定黃鑫生「桃花書鳥」。程振球定胡筠鴻「翠竹」。文見定陳錫「紅梅」。陳錦坤加價定梁伯譽「讀書秋樹根」。顧世蕊定陳子石「拓本碑」。羅祥公司定余瑛鑾「早報平安」。諸兆鴻定梁伯譽「山齋觀瀑」。陳玉泉定呂蕊銘「登高圖」。陳玉泉定呂蕊現「山水」。陳幹田定蔡立龍「三松蘿漢」。歐先生加價定趙少昂「濠濠」，又加價定張韶石「大富貴亦嘉考」，又加價定鮑國昌，盧潤生，區漢波各加價定張婆「墨竹」。陳大道定吳山「伏虎」。懋榮電影公司定簡國材「荊釵鳳語」。李文輔加價定陳達明仇啓雲「觀音」。陳崇輝定陳年柏「木棉四連景」。黃世蕊太太加價定鮑少游「嶺南春早」。

關有詔獨存袁少瑾「牧合斜傍綠楊枝」，又定獨存鄧君任「菊蝶」，又定獨存黃允璧「墨杯共醉晚霞紅」，又定獨存林建同「松泉」，又定獨存張淡美「九如圖」，又定獨存譚允歆「蒂花半瓣白蕾浮」，又加價鄧劍剛「觀音」，又加價吳國「南極星輝」，又加價吳山「伏虎」，又加價趙是且「雄風」，又定王文章「擬梅沙彌山水」。

競買題名

競價購買之得主及珍品如下：謝啟「格言」，廖漢威得。鄭定裕「日出」，MR. FLOWER得。陳達明仇啓雲「寒千拜觀音」，陳瑞猫女得。鮑少游「嶺南春早」，黃世蕊太太得。樂卓亞「山水」，杜思源得。鄧劍剛「觀音」關有詔得。梁伯譽「讀書秋樹根」，陳錦坤得。趙是且「雄風」，關有詔得。吳盛國「南極星輝」，關有詔得。區建公「心經四屏」，閻勳淪得。新微天「滿波蕩漾」，布沾德得。關德興「蕊宇廟碑長卷」，彭耀始得。吳山「伏虎」，關有詔得。鄭定裕「日出」，伍沾德得。張韶石「大富貴亦嘉考」，歐先生得。鄭定裕「石洑」，杜思源得。梁卓亞「山水」，杜思源得。梁伯譽「讀書秋樹根」，陳錦坤得。趙是且「雄風」，關有詔得。吳盛國「南極星輝」，關有詔得。區建公「心經四屏」，閻勳淪得。新微天「滿波蕩漾」，布沾德得。關德興「蕊宇廟碑長卷」，彭耀始得。吳山「伏虎」，關有詔得。鄭定裕「日出」，伍沾德得。張韶石「大富貴亦嘉考」，歐先生得。

少游「嶺南春早」。關先生定唐慶「油畫」。劉先生定何漢園「春色」。伍佩時夫人定盧天昇「山水」。李明德定區建公「山水」。杜思源加價定鄭定裕「石洑」。杜思源定傅德「我愛夏日長」。彭繼始加價定關德興「蕊宇廟碑長卷」。

西歸定翁木關「墨竹」。朱敬文定李汝民「荷塘翠羽」。蔚興隆酒莊鍾培定陳子石「水墨雲起」。

麼滿威加價定譚熙「格言」。黃克毅定高朝宗「花好月圓人壽」。駟子傑定李梅虹「平安大利」。紅寶石餐廳定陳仲文「雙馬」，又定杜文佐油畫「春陰春暉」。西歸定陳多壽「鑒畫淡月梨花」，又「菊花蜻蜓」。（華僑日報異攝）

松登井題：黃花西後敗西風，假骨凌霜老圃中；可笑蜻蜓身軀弱，寄人籬下尚披紅。

「梅竹雙清圖」陳金樂作（參加華僑日報救助貧童義展）

書畫義展場內
義購書畫書籍多
昨日現售得善款二千

華僑日報讀者救助貧童運動三月四日在書畫義展場內現售書畫及名家書冊之善士芳名如下：何先生（徐淡文字帖三本）三角，陳幹田（梧翼翁木關宗圖一幅）五元，王植波（我國現代畫篇）一本二元，周易參同契）及（梧翼參同契）共十元，蔡定球（周易參同契）書本式元，湯鑑（周易參同契）式元，張錦元（梧翼篇口義書本）式元，甘樹勳（梧翼篇口義書本）式元，甘樹勳（梧翼篇口義書本）式元，顧世蕊（陳子石拓本碑）伍拾元，馬千里（我國現代國畫觀書本）及（回當年）書本共四元，鄧啓（潘少華先奉雙親）伍拾元，彭喜一幅）五十元，方先生（朱子格言影印本一幅）二元，DR. V.N. ARGASSOFF（張斐斐墨竹一幅）及（陳多書蘭花淡月梨花畫幅）共壹百元，何先生（羅叔重書畫集書本）式元，卜珍（朱子格言影印本書張）式元，徐先生（徐淡文字帖三本）五角，MISS R. ORDE BROWNE（鄭定裕油畫）八十元，曾克穎，易君左，趙少昂等數十人。紛紛而贈詩，靈文人之能事，獻文藝之樂事。所有陳出作品，三分之二已售出。鄭律賓，華僑鉅子曾紀浩，特於昨傍晚趕至九龍展場，購買一張雲景水墨畫，藝思超足者先得也。此外，自由題材，預定作品者亦不乏人。據王氏語人：香港藝術風氣，較過十八年來此開第一次展覽會，還然不同。常時社會一股對藝術不甚感覺興趣，今上數文自訂購而未交貨者不計在內）。

（陳琳小影）

陳琳小傳

陳琳君，原名沛森，別號紫園，廣東合山人。天才橫溢，習繪即賞譽滿鄉閭。後從遠名畫家李鐵夫，研習西洋畫學。舉凡人像寫生，圖案設計，無所不能。年來潛研六法，所作人物，魚蟲，走獸，花卉，翎毛，用筆秀麗，傳色清靈，名重士林，誠現代畫壇不可多得之名家也。此次參加義展，出品為「杏花」一幅。

（黃略小影）

黃略小傳

黃略君，廣東合山人，自幼愛好繪畫，隨從名師習油畫。一九五三年遷居香港，現功讀於培中英文書院。此次參加義展，送來油畫乙幅，題曰「旗山小徑」。

胡軒小傳

胡軒君，字紹輔，中山縣人。自幼嗜畫，稍長，將大自然景物，頗常留意會心。然而草草勞人，輕多作少。渠自謙說：「虛度數十寒暑，無當於藝術，況學之師承，不知規矩，偶有鉛抹，但見拙雜亂無章而已」云云。此次熱心參加本報義展，送出立軸「霞山擺翠」乙幅。

（胡軒小影）

江寬明老居士闡述六祖壇經
在銅鑼灣法雨精舍

江寬明老居士，研究佛究佛法州多載，近應銅鑼灣百德新街蓮納大B廈座六樓，法雨精舍講經法會同人李寬秋居士等數九如，闡述「六祖壇經」，每久至九時，逢星期一六休息外，其餘週二、三、四、五、及週日，隨常闡述。開講以來，每晚無虛席，可見江公認的。但是佛法，研究經典，浩如煙海，怎樣去探討？是很值得我們研究的。上面佛祖所留出的六祖壇經，所顯示清一識自本心，見自本性」的道理，給我們對認識，這是全世界人士所公認的。但是佛法，研究經典，浩如煙海，怎樣去探討？是很值得我們研究的。上面佛祖所留出的六祖壇經，所顯示清一識自本心，見自本性」的道理，給我們對認識，隱在一百尺以外之距

女青年會徵求擬定獎勵辦法

（時代社）基督各項活動，享受各種設備；（三）發揚本會宗旨及增進本會事業；（四）提倡一夫一妻制度。徵求特設獎辦法：（一）優異獎——凡徵求新會員最多者，得冠、亞、季軍三名優異獎。（二）達目的獎：——凡徵新會員五人以上，得達目的獎。

謝家夔小傳

謝家夔君，廣東澄海人，別字以一。幼嗜繪畫，畢業廣州旅汕學校海濱中學後，專攻國畫。于一九五一年，即辦個展于思豪大酒店，廣得觀賞美評。醉論山水人物，花鳥，走獸，虫魚之屬，悉所究心。鉤畫納筆，唯妙唯肖。君喜為山君傳神表威，于以獲發其長老。一九五六年秋，應僑胞之邀，南渡泰泰西國，初度揚鑣海外。自到港後，再從嶺南折衷派大師趙少昂先生游。作品凡參加歷屆本港藝術節，及巴黎，比利時萬國博覽會，東南亞藝術展覽會，皆以獲譽以爵。性淡逸。惟萃力於教育，桑於古畫研究，獲評及鑑賞，至多。至今猶為人所樂道。自少強之年，辛勤無倦，以長以教。比年任職香港保長局，操持之暇，寒暑不輟，蓋天性既高，復鍥而不舍，二十年來學與日積，其於繪苑，非偶然也。此次參加港僑日報救助貧童義賣展，以「寒梅雀枝」一幅展出。

盧佩珍小傳

盧佩珍女士，字寒雪，粵之三水縣人。幼擅丹青，及精雅師南海黃少強，個隨紐煥侯目：晚間獎上，蕊從大鵬。工擅花也女，筆致清簡，而能意孤深，明芳之美。見者嘆賞為雅切。蕊從大鵬。工擅花也女，筆致清簡，而能意孤深，明芳之美。見者嘆賞為雅能。會以所作後參加全國美術展覽會，及巴黎，比利時萬國博覽會，東南亞藝術展覽會，皆以獲譽以爵。性淡逸。惟萃力於教育，桑於古畫研究，獲評及鑑賞，至多。至今猶為人所樂道。自少強之年，辛勤無倦，以長以教。比年任職香港保長局，操持之暇，寒暑不輟，蓋天性既高，復鍥而不舍，二十年來學與日積，其於繪苑，非偶然也。此次參加港僑日報救助貧童義賣展，以「寒梅雀枝」一幅展出。

柯丙流小傳

柯丙流君，字姿天，精靈潮安。自其大母瑞鳳女士，尊人仲鑾先生，以詩畫鳴儲嗜。君承家學，復遊省一師專科，中華藝專。曾隨南北宗師遊，足跡遍大江南北，劉寇名山大川，自然妙語，盡收胸次，往往寓其去國鄉之思，雖一草一木，皆以神讀見勝。歷屆舉展，獲中外人士賞識，選執教海內書院，學校，庶幾後進。

（柯丙流小影）

王濟遠書畫展
名流紛往參觀
菲島各界先後來電促駕

王濟遠教授書畫展覽，開幕以來，迄今已參觀者不下四千餘人，絡繹不絕，實欲為總高興趣，中途舉行展覽之面，所有文藝界，太平紳士，紳商，文化界人士，有鍾穆，曾克穎，易君左，趙少昂等數十人。紛紛而贈詩，靈文人之能事，獻文藝之樂事。所有陳出作品，三分之二已售出。鄭律賓，華僑鉅子曾紀浩，特於昨傍晚趕至九龍展場，購買一張雲景水墨畫，藝思超足者先得也。此外，自由題材，預定作品者亦不乏人。據王氏語人：香港藝術風氣，較過十八年來此開第一次展覽會，還然不同。常時社會一股對藝術不甚感覺興趣，今上數文自訂購而未交貨者不計在內）。

（柯丙流小影）

王氏展出期限，座位鉅多明兩日。菲島方面，所有文藝界，太平紳商，實欲為總高興趣，原堂同人，中國大使館，菲國新聞處，均得悉居在遠個環境優雅，應加強對佛法的認識，從而達到正知正見，臨無雙修的境界啊！

我們衆菩萬二分的熱誠，歡迎各界光臨，同沾法益。」

菲臘親王訪港的
時事實錄攝影法（二）

（謝文遜）

此兩項歡迎儀式，雖乃宜攝取全景。快門用三十或一十五份，光圈用F4，形不同，但依此方式，雖不中不遠矣。

盛宴團遊

至於歡迎親王的攝影資料，尚有歡迎宴會。此宴會之參加者，大部份穿着禮服，有神士風度的大禮服，有獲容華貴的全線寶目的大掛彩色照片。在此燈飾輝煌的氣氛中，若拍彩色照片，自然鮮艷奪目。至於總督府的園遊會，更有不少的攝影資料；但宴會與園遊會，乃為特許證方能入場，非任何人均可拍攝。（完）

參加書畫義展
中國藝術院
五學員簡介

名畫家李曼石先生，創辦中國藝術院于半島，門下弟子衆多，且具成績。此次本擬救助貧童義展，李氏及其高足五人，均有出品參加，茲簡介該院五位學員如次：

陳丙光：中國藝術院高材生，現肄業該院，成績優異。陳君志願獻身於中國新派畫，其師李曼石在港聲譽之，閣將選學澳洲。今回捐贈「塞堵表草雪初飛」一幅。

陳錦儀：該院之高足，擅長中西繪畫，自肄業該院後，繪審技巧，突飛猛進。

紀翠雲：該院之婦女，由會員介紹并經董事會認可為會員。會員於入會以後，年繳五元，學生少女及勞工婦女折半。至會員權責：（一）有選舉及被選舉權；（二）有參加舉辦各項活動，享受各種設備；（三）發揚本會宗旨及增進本會事業；（四）提倡一夫一妻制度。徵求特設獎辦法：（一）優異獎——凡徵求新會員最多者，得冠、亞、季軍三名優異獎。（二）達目的獎：——凡徵新會員五人以上，得達目的獎。

觀救助貧童展有感

（關俠麗）

（其一）

善惡齊肩動醫壇。然而草草勞人，輕多作少。渠自謙說：「虛度數十寒暑，無當於藝術，況學之師承，不知規矩，偶有鉛抹，但見拙雜亂無章而已」云云。此次熱心參加本報義展，送出立軸「霞山擺翠」乙幅。

（其二）

笑意盈情見譽推，鬱擁士女藝優才。養童為濟見衣薄，弱旅思憐絕粒哀。善守輪裝心血熱，仁風浩蕩絲端來。粮充解饑多君致，不負春和展覽開！（其三）

春風浩蕩到臺北！困扶匡扶憑自長。飢寒為濟心恒切，鉅量為濟來仁風。闖文售去聚盈倉。

（其四）

為憐童稚苦飢寒，善惡齊肩動醫壇。有志斯文雖惜墨？熱情多士各揮翰！輪將餘業成衣被，煮得閒文化膳餐。錢此仁風心已變，排風盈室漫相看！

（其五）

海角經多遊雪舊，春風飢寒為濟心恒切，困扶匡扶憑自長。鉅量為濟來仁風。闖文售去聚盈倉。

戴維時博士暗理學會
英皇家地理學會

（路透社倫敦國際廣播三日電）英工黨議員約翰戴維，今日在下議院提出質詢，謂英殖民地部副部長將向香港總督詢問，英殖民地部副部長將向香港總督詢問。

教育上有何價值
英殖民地部副部長將向香港總督詢問

（路透社倫敦國際廣播三日電）英工黨議員約翰戴維，今日在下議院提出質詢，謂英殖民地部副部長將向香港總督詢問。

王濟遠教授書畫展
名流紛往參觀

（參加華僑日報救助貧童義展）

華僑晚報

最後消息版

每日四時以前之國際電訊及本港新聞重要詳細刊載

下午四時出售

內容有少年世界、世界一週、華僑體育、東風西雨、學生樂園、國際電訊、本港新聞、夜聲晚趣、娛樂天地

第壹版十時正式出版　最後消息版

出紙兩張半　零售一毫

編輯部：荷李活道壹壹○號　電話：六六○八三

分處：銅鑼灣柳二街二號B　電話：二一八四六

芝加高工程夜學校招生

新班

○汽車及重油機工程全科（日班六個月畢業）即日上課

○無線電工程電訊全科（日班十六個月畢業）參月十八開課

校址：油麻地鴨打街（即彌敦道四八一號後街）

電話六二四零三

簡章博索

小學國語會考指南

即於三月會考福音精心傑構　複習良友不同凡響

蔡慕冰編著　全書一八五頁僅售港幣壹元八角

本書四大特色：

內容豐富：本書共分十大指導，除解答歷屆會考試題外，另補充當稱習多條，計分：詞本問答七題，翻譯（複時）十題，總詞（全附例句）一九五題，相反詞語（單字）一九四題，成語（二五九題），酷詞（分形異音同、形近音同）二八題，造句式（八題，填充三）二題，默書（二題）。數量之豐，非任何同類書可及。

編排精當：本書取材根據通用的文化國語課本，分類完全適應歷屆會考試題方式，因此既是已學功課的複習，又是參加會考的預習。

指導明鮮：本書對各類的性質和作法，都有詳細的指導，書前緒言，更是如何學習國語的總指導，這些講解指導，同類書籍全沒有。

內容完美：本書作文翻譯各題，都有精心撰成的示範答文，特別翻譯指導，把國語課文中為特定部譯成忠實流暢的新詩，尤為本書的獨有貢獻。

示範：本書指導會考的老師，請介紹學生利用本書！關心子女升學的父母，請告訴子女選購本書！希望成績優異的同學，請審促自己熟讀本書！

出版者：友聯出版社
總發行：友聯書報發行公司
香港九龍窩打老道一二〇號
門市部：香港德輔道中廿六號A式樓
港九各書局均有代售

醫門春秋

（五八六）

清代醫學之概觀（三一六）

同調。

桂枝、杏仁、甘艸、乾羌各等分。

右先物甘艸用白砂炒，次入羌，即下仁杏炒過，篩去砂淨合桂枝為末。每服二三錢，湯點服。

冷香子飲：治傷暑渴霍亂腹痛煩躁，脉沉微欲伏。

附子炮、陳皮各一錢，草果、甘艸各一錢半。

水煎半，羌十片，顧入分，去滓，井水頓冷服。

印度會慶祝舒華神誕

【特訊】印度會，將於七晚（星期六）八時至十二時，假跑馬地印度廟舉行慶祝舒華神誕辰大會，具有各項盛富節目，並備茶點招待賓客，料有一番熱鬧。

出版消息

家庭生活

十日刊二六八期出版，專稱有：夫妻相安之道；你有良好的經濟計劃嗎；你可駕勝懼怕；你可防治春天裡的疲乏；測驗你是否神經質；寒冷季節的美容病；怎樣矯治寫歌打架的孩子；禮節上訪問的時間；常覺肢體的原因；都助丈夫你怎樣適應環境；常保青春的秘訣；對孩子大小便的訓練；肥胖病的原因和治療；如何防治香港脚；小孩子的關係藝和安琪兒製等。

集體創作

「靜的洗水」是一部優秀青年然心作（散文集）的集體創作，由專上學校及各中學生策劃而成，內容充實。附作者照片，用七十磅道林紙精印，共有易君左教授題序，及「HPJ」先生設計封面。由自由出版社刊行，九龍平安書局總經銷，書局辦理有售。

中僑　中僑半月刊廿七期出版，要目有：蘇俄抓緊中共，自由中國的僑生教育，從一個農場看大陸難僑的苦難生活近世祀基僑對美國的貢獻，并洋大觀的香港情事等。滿城風雨話台山僑總等篇；廣東、閩趣各屬商消息，並獨家之專年會徵求新會員，享受各種設備；（三）發揚本會宗旨及增進本會事業；（四）提倡一夫一妻制度。徵求特設獎辦法：（一）優異獎——凡徵求新會員最多者，得冠、亞、季軍三名優異獎。（二）達目的獎：——凡徵新會員五人以上，得達目的獎。

華僑晚報
每日四時以前之國際電訊及本港新聞重要詳細刊載
下午四時出售
內容有少年世界、世界一週、華僑體育、東風西雨、學生樂園、國際電訊、本港新聞、夜聲晚趣、娛樂天地
第壹版十時正式出版　最後消息版
出紙兩張半　零售一毫
編輯部：荷李活道壹壹○號　電話：六六○八三
分處：銅鑼灣柳二街二號B　電話：二一八四六

沈大馬
東·醫·醫·馬
新節目隆重獻演
空中黑燈飛人
猛虎走鋼綫
穿火圈
跳板雙飛人
西班牙艷舞
大力士氣功比賽
三寸釘桿上升梯立人
每日兩場：七時正　九時半
星期六、日、及公衆假期加演日場二時半
（贈券不通用）
動物園上午九時開放·每位
地點：中環新填地辦事處　電話

在職教師講習班
本年招生數字百名
較前多一百
原定增加二百名之數目
因現決定僅增半數
新界區師講班收容數字
何變更
將不會有若

【特訊】在職教師講習班本年度招收新生，將於下月底至五月初舉行。頃悉：有關市區教師講習班之招生名額數目，聞現已經由教育最高當局予以決定，原來初步擬定增加二百名之數目，由於種種原因，現已最後決定僅增一百人。是則本年度在職教師講習班市區部份之名額，將由原來之一百名擴充至三百名。至於新界講習班或其他類此之教師進修班，則仍維持原有名額。

目前市區教師講習班，分為香港市區教師講習班及九龍教師講習班兩處：（一）香港市區教師講習班，在嶺當國師範專科校內辦理；收容教師一百名，受訓中之教師，多為港島之小學教師。（二）九龍市區教師講習班，在葛量洪師範專科校內辦理，收容九龍之小學教師，名額亦為一百名。據悉：在職教師講習班擴充後增加之名額，平均分配於港九兩市區講習班中，即由本年起，港九市區教師講習班收容小學教師名額，各增為一百五十名。

又港九兩地中學教師之訓練中心——中學在職教師講習班，本年仍由羅富國師範學校辦理，收容名額亦保持原有之三十名。

又悉：由成人教育組辦理，教成立之准用教師進修班，目前收容名額一百二十名，因屬試辦性質，仍未有擴充之消息。

至於在葛量洪師範專科學校內辦理之新界區教師講習班，收容新界之小學教師五十人，此部份收容名額仍不擬更改。

又悉：教學物辦之幼稚園教師講習班，在去年學末有四十八名教師受訓練班，在去年學末有四十八名教師受訓，此訓練班進展，相當滿意。

又英文教員講習班，專為在職英文教員而設，祇收容名額三十個。

有關各教師講習班，均各派有一位師範專科學校講師充任監督；至於該等講習班之一般組織及辦理，則由羅師及葛師之校長負責。目前受訓之教師達五一五名，擴充後之教師訓練數目，將增至六百一十五名。（生）

「勸學」
傅子餘在學海書樓講演稿（續昨）

代郵
P.C.A
●君：來示已轉與荊花先生，請注意下週一印出之「教育一周」編者

者，愚人也；聞一而應能知一者，常人也；聞一而未能知一者，愚人也；則無識人高弟，子貢以聽類旁通，可謂聞者矣。

物有四隅，今試舉其一隅以說明之，則其餘三隅，可以作為相證矣，然告以一隅，而不能以三隅反，則不能以三隅反，則不復也。

梁任公先生有云：「觀滿水巨知大海，觀一指而知全身，不以其所已知，蔽其所未知，常以其所已知，推其所未知。由此可知學者之需審重於悟，使能觸類旁通也。

自求心悟

工之於器，非規矩無以成之，則規矩者，乃可循之成法也。聽之使聰，示之以法，使循是為人，則無不成之器矣。考技而求其巧，雖有大匠治之，亦無如之何也。非不然傳之也，力不能也。誠以巧得之於心，存乎其人，以規矩傳之，所得語之傳授而得之耶？孟子曰：梓匠輪輿能與人規矩，不能使人巧。需若斯歟。（完）

美潛艇布加拉
昨午招待學童
贈衣物三大包　復餉以雪糕西餅

（特訊）十名學童昨午接受美潛艇布加拉號之招待；除獲衣物三大包外，並得機會參觀此一潛艇之各部門。

美國潛水艇「布加拉」號，昨（四）日下午式時，在灣仔英域碼頭招待來自紫羅蘭利諾明德學校學生十名，由該校史密夫（J.F.SMITH）神父率領，到達時，當由潛艇艇長司顧斯上尉歡迎并親將衣物三大包與該艇學生。全體拍照後，引導參觀艇內各部門設備，放映電影後，復以雪糕及西餅招待各生，至三時許始告完畢。（修）

香港仔工業學校
在工業教育中負有偉大使命
該校副校長華神父昨在東區扶輪社午餐會上講述該校發展史

【特訊】香港仔上指出：香港仔工業學校在香港工業教育中，負有初步造就人材的使命。

香港自一九四七年以來，即由商業埠轉而為工業重鎮；香港政府在紅磡所建之工業專門學校，乃遠東最優秀的學院之一，香港中學生畢業後，擬投身於該學院者，月廿六日，由海軍威廉比路主持開幕典禮，是期收容學生三百五十，學費課程包括土木工程、機械工程、放樣及造船等，由蔡幼會神父主持一切學務，學校一切機械，皆由澳門聖類斯工業學校撥港。

一九四一年十二月，太平洋戰爭，該校負生奉命乘艦皇家海軍船隻離港，但在北角難民營中遇日本炮火襲擊，一位神父及一位中國籍修士不幸遇難。

一九四五年十一月，三日戰後復員，皇家海軍將機器贈予稱機械設備，該校乃得復課，自從迭經各界及政府之幫助，逐發展成為一有規模之工業學校。

一九五三年九月，該校之裝璜組乃遷往九龍新校，一九五七年以後，各太洋行、政府、海軍部等紛紛對該校援助，并提撥該校學生，於畢業後進入各工業服務。

自從該校設備更增完善，一九五七年九月，該校正式成立技術中學校。

講者詞畢，由該校副校長華神父作例會主席，繼由該校校長蔡幼會神父講述該校發展情形，最後由蔡幼會神父

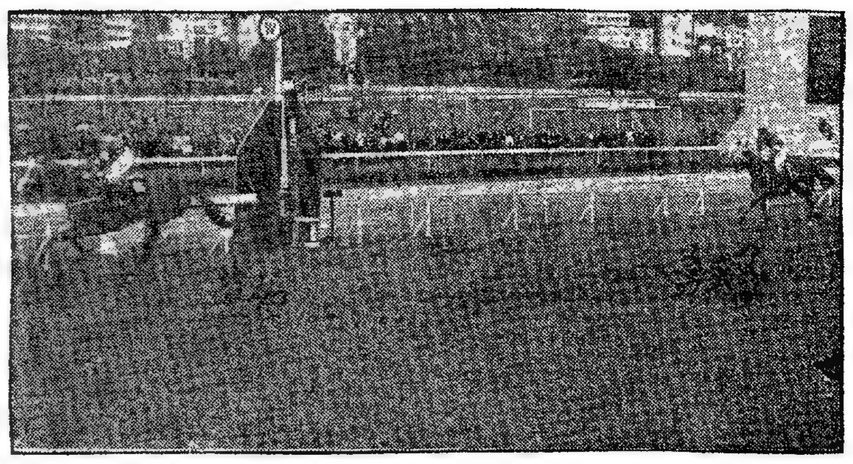

陳毓麟策蓋伯，在一哩三化郎六十五碼長途賽中擊敗大熱門勇王子，爆三百二十二元一角大冷門的過終點鏡頭。（本報攝）

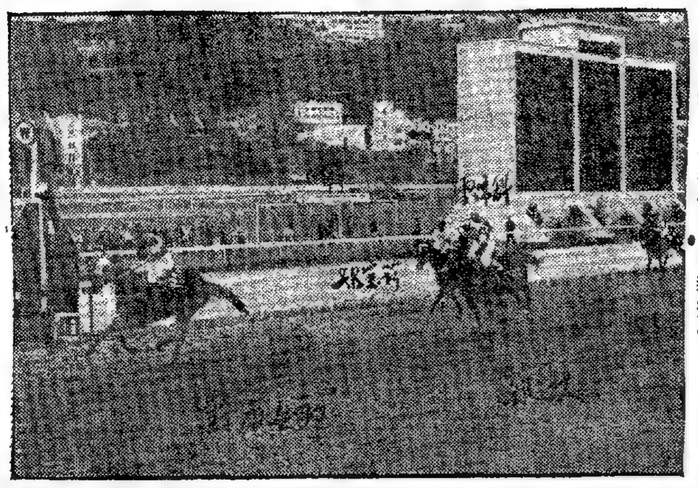

第五班婦女銀袋賽，封面女郎贏凱歌的鏡頭，姬雷珍第三。（本報攝）

婦女銀袋賽，姬雷珍合攝。（本報攝）

第二班鐵行盃
蓮伯爆大冷門
洪燮康策封面女郎奪婦女銀袋
新馬好趣新機威靈登短途報捷
兩場水馬芳卿半冷安琪娜大冷
林國強陳杰洪燮康司馬克兩捷

過年大賽次天秩序，昨日在快活谷上演，還出兩場大冷門。大熱門只有三場勝出，此與場地影響不無關係，雖然經過數日放晴，但跑道仍甚軟爛，延比去週末遲好而已。

最香艷之特別錦標，婦女銀袋賽在第四將舉行，由第五班馬跑一里二五，出馬七匹。洪燮康之「封面女郎」大熱，次熱是布林利之「姬寶珍」，再次則是蔡克文之「凱歌」與陳杰之「衝頂登」。結果「封面女郎」以後風後勁獨上，輕易贏元，「凱歌」與「姬寶珍」分獲亞軍及季軍。馬會主席賓臣之誼女李佩德小姐主持頒獎，賽後洪燮康在彩衣上加上一件西裝衫，步至頒獎台前行禮，以馬會獎給之名貴手錶一個贈與李小姐，李小姐隨在手袋中掏出一個烟盒，還贈與洪君，最後由洪君以鮮花一束，獻與李小姐，儀式送告一段落，洪君初嘗此項榮譽味，不禁有點含羞，在旁之觀衆鼓掌喝妙。繼即偕共登餐廳進餐，洪君出手拖李小姐時更爲之滿面通紅，觀衆再喝采，洪君拖住李小姐跑好大步跨前，趨向電梯，登樓進餐。此一年一度之華麗錦標賽，太興奮者寫盡終場。

第七場鐵行盃，由第三班馬跑一里二化郎六十五磅長途，出馬八匹，布林利之「勇王子」大熱，在金場溫拿票九萬七千五百七十八張中，佔去三萬六千六百七十四張，達三分之一強，次熱是蔡克文之「蓮伯」，佔票三千〇十六票，溫石明之「信友」與林國強之「維多利亞山」各獲一萬一千餘票，此外並有寬寧之「拔萃」，黃展之「萬利」，洪燮康之「巾幗英雄」，佔票最少者爲陳毓麟之「運伯」，使程溫拿票一千二百九十五張。「勇王子」告退不遜，緊先，沿途保持實力。第二次下山，「運伯」出而領前，「勇王子」起步佔果「運伯」竟能被到終點，以六馬位之先氣走大熱門，溫拿每派三百廿二元五角，一賠第九場林國強之「維多利亞山」各獲一萬一千餘票，僅同馬主領，爲之笑逐顏開。爆大冷門奉錦標，雙料樂譽。

另一次大冷門則在第六場第九班馬一里讓賽中探出，陳杰初策「安琪娜」，爲人注意，在金場七萬〇一百六十七張溫拿票中僅佔一千二百三十張，直路上布林利之「前景」（大熱門）領出，以爲可以制勝，不料「安琪娜」大步拖後殺上，於「運伯」而已。半冷門兩場，一賠第二場第九班一里讓賽，司馬克策「芳卿」奏捷，溫拿票每派四十二元五角，一賠第九場林國強策「雙樂公主」奏捷，每派四十六元五角，以大熱門奏捷者僅二場，一賠第一場司馬克之「好趣」，第二場之「土王子」。此外第三場林國強之「新機」。第五場陳面女郎」，及第十一場之「土王子」，第八場林國樓之「虎鯊」，第十場阿圖茂之「凱旋門」，均爲二、三熱門取勝。

騎師威績：林國強、司馬克、陳杰、洪燮康均中「拜寶」各獲捷兩場。其他三場分由阿圖茂、林國樓、陳毓麟各得。摔布林利者繼得最慘，第六場「乘風」成大熱門而名落孫山。第四場「姬寶珍」成大熱門跑第三。第六場「前景」成大熱門跑第弍。第七場「土王子」，又是大熱門跑第弍。第十一場出「嬌娟」以爲可爆半冷，又遠不逮「土王子」，使獲亞軍。此外第二場「人之艷」，第九場「約翰」，第十場「凱旋門」，不料「安琪娜」大步拖後殺上，輕易地以三馬位之先，爆出大冷門，溫拿票每派二百四十三元九角，賠率僅次於「運伯」而已。

附昨日十一場賽三名新錦利　林國樓獨勝票派彩四十二元四角。

馬成績如下：

第一場　山谷賽　一哩九碼

年新馬，第一組，路程六化郎，報名馬十一匹，出跑者八匹，時速一分廿三秒一，冠軍勝亞軍一，馬位，亞軍亞軍十一馬位，第四名是纖蹄（郭子獻）。

首名好趣　司馬克
次名友誼賽　余錦倫
三名正直韓　林廣文

獨勝票派彩十元七角。

位置票派彩（首名）五元七角，（次名）六元四角，（三名）六元七角。

搖彩票首名三五五四號派彩一千八百廿五元，次名三五〇七號，派彩八百零七元，三名一六一二號派彩四百廿四元。

入圍獎五個（每獎金一百元）號碼如下：四三六、九一四、五七四、一三三六、一九五〇。

第二場　餘慶讓賽，第九班第一組，路程一哩，報名馬十二匹，出跑者十匹，時速一分五十六秒，冠軍勝亞軍十一馬位，第三名是「約翰」。

獨勝票派彩十元四角。

位置票派彩（首名）五元七角，（次名）六元四角，（三名）六元七角。

搖彩票首名三五四號派彩一千八百廿五元，次名三五〇七號，派彩八百零七元，三名一六一二號派彩四百廿四元。

入圍獎五個（每獎金一百元）號碼如下：四三六、九一四、五七四、一三三六、一九五〇。

第三場　山谷賽　一哩九碼

獨勝票派彩四十一元。

位置票派彩（首名）十七元四角。（次名）廿四名七角，（三名）廿八元一角。

搖彩票首名二〇七號，派彩二千九百

第九班馬常出冷門。陳杰策安琪娜憑後上擊敗布林利的前景，爆大冷門，派彩二百四十三元九。（本報攝）

洪燮康騎封面女郎勇奪婦女銀袋，譚日榮及洪燮康的太太拉頭馬。（本報攝）

八十八元，次名六〇，第四名是反鈔（司馬克）。

獨勝票派彩廿三元。

位置票派彩（首名）六元九角，（次名）七元九角，（三名）七元六角。

搖彩票首名：二六六〇號派彩二千五百元。

入圍獎四個（每獎金一百元）號碼如下：四七九、一三八三、一九〇八、一七一、一五五、一九一四、二〇七、一三三六、一九五。

第四場　婦女銀袋賽，第五班跑程一哩廿六化郎，報名馬十三匹，出跑者七匹。時速二分廿八秒四，冠軍勝亞軍三馬位，亞軍勝季軍一馬位，俱第四名是：雲歸科（林國文）。

獨勝票派彩十五元五角。

位置票派彩（首名）六元九角，（次名）七元九角，（三名）七元六角。

搖彩票首名：二一四號派彩三千五百元。

次名：三八六〇號派彩一千元。

三名：一一四二號派彩五百元。

入圍獎四個（每獎金一百元）號碼如下：四七六、二二六二、八二七、二六〇五。

第五場　賽五九）。

獨勝票派彩廿元。

位置票派彩（首名）卅六元六角，（次名）十元六角，（三名）十元五角。

搖彩票首名：三六六〇號派彩一千二百廿五元，次名三六六一號派彩四百廿元。

入圍獎四個（每獎金一百元）號碼如下：四九九、五〇三〇、四四九五、三九一、一五四〇、三九一、一八四七。

第七場　鐵行盃賽，第三班路程一哩三化郎六十五碼，報名馬九匹，出跑者八匹，時速一分廿一秒，冠軍勝亞軍六馬位，亞軍勝季軍四馬位，第四名是：信友（溫石明）。

獨勝票派彩三百廿元零角。

位置票派彩（首名）卅二元六角，（次名）八元一角，（三名）十四元六角。

搖彩，首名：四五八三號派彩四千零百八十元。

次名：壹七六號派彩一千一百九十六元。三名：八八七號派彩五百九十八元。

入圍獎五個（每獎金一百元）號碼如下：四九八七、三八一〇、五七五五、八四三、四九五八。

第八場　四方讓賽第八班路程一哩一七一碼，報名馬八匹，出跑者七匹時速分〇七秒。冠軍勝亞軍半馬位，亞軍勝季軍五馬位，第四名是：美國特虎。

獨勝票派彩四十元零角。

位置票派彩（首名）卅二元六角，（次名）十四元六角，（三名）十四元六角。

搖彩，首名：四五八三號派彩四千零百九十八元。

入圍獎五個（每獎金一百元）號碼如下：四九八七、三八一〇、五七五五、八四三、四九五八。

第九場　第三班　一哩

分段時速：廿六秒四、五三秒三、一分廿一秒四、一分五一秒一。末段廿九秒二。

馬名	騎師	勝票	位置	小搖彩
蝶邑	胡布	27956	7873	4104
金天	茂麟	1845	1119	2529
鶴美	倫克	2198	1096	3330
賓約	城得	16188	7529	2702（二）
金樂	馬伯	17911	7096	2439（三）
樂凱	剛主	10013	3432	1960
紅駟	利玉	6840	2268	4401
賓	蠡	9364	4585	6376（一）
	國浩	2959	1346	5244
	劍遠	2046	1272	3062
	影禧	4533	2220	1847
	總計	101853	39936	

第十場　第五班　半哩一七〇碼

分段時速：十秒四、三六秒、一分〇四秒，末段廿八秒。

馬名	騎師	勝票	位票	小搖彩
奇美	黃展	2293	1275	200
美國	郭子獻	7146	2296	3635
國麗	王劍	3330	1625	6537
麗士	蔡克	3576	1329	110（三）
五星	司馬	12613	4592	4222（二）
好象	陳浩	20752	7060	4681
鐵磨	陳杰	5168	2109	1872
凱門	阿圖	12709	3404	3741（一）
旋麗	林錦	4966	2214	1449
寄貝	林廣	1784	829	7292
獎長	布林	5475	1863	536
達	王劍	3219	1531	3750
必	梁寶	10194	2938	3708（四）
	總計	93225	33070	

第十一場　第三班　一哩

分段時速：廿七秒一、五四秒二、一分廿三秒，一分五三秒。末段卅秒。

馬名	騎師	勝票	位票	小搖彩
欣	欣浩	4781	1848	4271
維	城祥	9002	2865	8960（三）
多	國樑	3758	1847	7922
利	利盧	9115	2661	9441
唐	璜迪	31210	7544	650（一）
隱	我國	25242	5014	2636（四）
士	王變	23029	4572	4415
夜	明杰	7883	2624	9873（二）
玫	珠茂			
瑰	花利			
麟	媚影			
	總計	114020	25975	

名苑馬相
唯我擅長
天然景色
港九無雙

陳毓麟騎出了最冷的冷蓮伯的鏡頭。（本報攝）

賽後簡評

陳二文

第一場　園賽，新馬，六化郎。愉園賽，一般馬迷們的住還對象，人造衛星和寬利，一井乘權，司馬策騎之好趣，逐成大熱門，總共得八騎上陣，超過因馬革羈絆，陳浩祥即策騎間歇，經檢查修理完畢，依舊出場，開網啓放，好趣與水仙皇后先後搶出，至五化郎標前，太平綸策友誼賽，飛寶殺奔前列，到大石坡，已超越好趣領先，唯司馬克之好趣，不甘落後，緊接跳隔，其餘各駒，已被拋遠八乘之遙，分成肉搏，最後直路，好趣與友誼賽比肩爭持，在電算柱前，好趣已居領勢，唯太子綸亦手忙脚亂，在抽鞭催策下，友誼賽的趨勢，異似鑒息，司馬克眼明手快，鼓其餘勇，再度以兩乘之先，到達終點，幸奪首席，正前錄起步脫脚，沿途奮勇直追，始得補名三甲，與機失失，夫復何言，時速一分廿三秒一，大棚路有如此成績都算不弱。

第二場　馬，仍有十四上陣，場面熱不寂寞，飛馳配合布林利主轡，自成天宇大熱門，正式啓隔，火石無芳卿搶先，健美力和令髮女郎亦追隨搶進，蔚者爭先，但司馬克駕芳卿異常緊定，緊扣韁繩，吊在第二四位尚機而動，上山一段，布林利策飛馳竄出，一馬當先，取得領導地位，浪花芳卿，已分列二三位置，轉入直路，飛馳已感後勁不濟，徐徐落後，司馬克此際便發動攻勢，從外攔腰飛馳，疾殺上，卒以十二乘之先，輕取勝利，浪花第二，新得利第三，經電照判斷，陳杰之蘇鑾，僅能獲位爆頭，已到海沈邊緣的馬匹，自難遽奏續起錄，找尋理想佳選也。

第三場　賽馬六化郎，愉園賽，王展之太空火箭最熱，起步放出一路領先司馬克之反叛堂雲章之領航員，奮勇追前，冀列芳之選，俱寶展猛策太空火箭，一路帶進直路，已入無人之境，一般馬迷觀衆，都以爲黃展花仔得米勝券穩操，資料細算，林敬從外棚力騎新機殺上，反以半乘之先，後來居上勇爭首選，飛鳳由棚飛策敵，在末段竄出，亦獲三甲頭名，搶去了名車，一時反叛之李席，不負關愛客觀望之殷冀。

第四場　婦女銀袋賽，是全日主要錦標節目壓軸之一幕，十三騎報名僅七匹登場，原最參和封面女郎，分成大熱門，封面女郎賣新態勢，負票最多，最冷是王劍影之紳士，邱樂藩之巧兒，洪燮康跟蹤緊追，步林廣文主轡之雲蹄科領先，洪燮康跟蹤緊追，餘騎緊接，相距不遠，第一次過會場時，序次爲雲蹄科、煙寶珍、封面女郎、凱歌、紳士、成梅花格局，對面直路，煙寶珍在布林利催策下，超越雲蹄科領先，紳士佔內欄，凱歌外檔跑，轉入最後直路，封面女郎發力竄出，布林利策煙寶珍徐抗無力，洪燮康之封面女郎，終以三乘之先，奪得首席，凱歌復以一乘之先獲寶珍，名列亞軍，晚個婦女銀袋，賞勝女郎所得，淘非明珠暗投矣。（未完）

第五場　賽五九）。

獨勝票派彩卅六元零角。

位置票派彩（首名）卅六元零角，（次名）十四元三角，（三名）十四元三角。

搖彩票首名：三六六〇號派彩四千四百廿元零角。

入圍獎四個（每獎金一百元）號碼如下：四七九、一三八三、一九〇八、四四〇一、五一四四、二零六二、一八四七。

第十場　賽，第三班第一組，路程一哩，報名馬十三匹，出跑者八匹，時速一分五十三秒，冠軍勝亞軍四份三馬位，亞軍勝季軍一馬頭位，第四名是夜明珠（陳杰）。

獨勝票派彩十五元零角。

位置票派彩（首名）七元六角。（次名）十二元五角，（三名）十一元八角。

搖彩票首名六五〇號派彩七千三百六十一元，次名九八七三號，派彩二千一百零三元，三名八九〇〇號派一千〇五十二元。

入圍獎五個（每獎金一百元）號碼如下：四二七一、七九二一、九四四一、一六三六、四四一五。

第十一場　賽，第三班第一組，路程一哩，報名馬十三匹，出跑者八匹，時速一分五十三秒，冠軍勝亞軍四份三馬位，亞軍勝季軍一馬頭位，第四名是夜明珠（陳杰）。

獨勝票派彩十五元零角。

位置票派彩（首名）十四元三角，（次名）十一元九角，（三名）廿九元七角。

搖彩票首名：三七四一號派彩四千八百九十五元，次名四三二二號派彩一千三百九十八元，三名一一〇號派彩六百九十九元。

入圍獎十個（每獎金一百元）號碼如下：二〇〇、三六三五、六五三七、四六八一、一八七二、一四四九、七二一九二、五三六、三七五〇、三七〇八。

馬賽大年
天各場售票紀錄

九年三月四日（星期三）舉行

第一場　新馬　六化郎

：廿六秒三、五三秒一、一分廿三秒四。末

騎師	勝票	位票	小搖彩
廣文	6810	2569	1622（三）
國錦	229	418	436
倫克	8885	3050	3507（二）
錦馬	14346	6393	3554（一）
子獻	938	1304	914（四）
杰	227	381	574
連構	3902	2169	2336
浩軍	646	796	2950
計	35988	17080	

第九班　一哩

：廿七秒三、五六秒二、一分廿五秒二、一段卅秒一。

騎師	勝票	位票	小搖彩
雲	1593	1459	3832
陳利	4212	2579	1908
麟	11972	5919	790
獻	2558	1617	2590
子	8659	5114	1716
連	2773	1505	607（二）
馬國	4810	2388	207（一）
樊	2069	1288	4314（三）
康	6006	2990	3799（四）
變	3221	2055	3689
計	47873	26914	

新馬　六化郎

：廿六秒三、五三秒三、一分廿三秒二、末

騎師	勝票	位票	小搖彩
變	8762	1609	1390
浩	2370	1762	940（三）
廣林	2121	1921	3735
利	346	486	4141
章	494	676	3834
克強	8349	3448	3118
展麟	12102	4811	1959（四）
國	9987	3883	827（二）
鏞	14795	7190	3606（二）
	178	306	3066
計	54504	26092	

第五班　一哩二五。婦女銀袋

：三一秒四、一分〇二秒三、一分卅三秒。二分廿八秒四。末段：廿七秒四。

騎師	勝票	位票	小搖彩
康	24410	9326	2614（一）
禧	3899	2867	4476
文	13342	6119	3360（二）
影	6049	3535	2233
利	19538	6887	1242（三）
杰	13338	6072	827
文	9029	3709	2605（四）
計	88605	38515	

新馬　六化郎

：廿六秒三、五二秒四、一分廿二秒二、末

騎師	勝票	位置	小搖彩
文	610	853	4544
祥	1099	1312	5312
獻	31145	8318	5269（三）
克	4743	3319	2075（四）
達	8509	2965	1361（二）
杰	1466	1699	3639
計	15987	5469	1276（一）
	63561	23935	

第六場　第九班　一哩

：廿七秒二、五六秒、一分廿五秒二、一分卅秒二。

騎師	勝票	位票	小搖彩
德	3718	2455	4989
杰	1230	1156	874（一）
利	2581	1570	5030
獻	10384	5062	4495
偉	8422	4051	1271
利	16165	6491	2789（二）
盧	2730	2169	2242（三）
常	4901	2797	1540
克	4803	3268	3912
強	14476	6523	1417（四）
影	752	1216	1842
計	70167	26758	

第七場　第三班　一哩一七一碼

分段時速：十六秒四、四五秒二、一分十四秒三、一分四三秒三、二分十一秒三、末段廿九秒二。

馬名	騎師	勝票	位置	小搖彩
拔萃	章輝	4257	3332	4987
萬利	黃展	2833	2220	3810
喜力	蔡克	23016	11230	5755
巾幗	英雄	洪燮康	6949	3789
運伯	子	陳毓麟	1295	1271
馬玉	布	林利	36674	11123
信友	溫	石明	11188	5337
維多利亞山	林	國強	11361	5145
		總計	97578	43505

第八場　第八班　一哩一七一碼

分段時速：十秒三、三七秒三、一分〇六秒二、一分三七秒、二分〇七秒三、末段三十秒三。

馬名	騎師	勝票	位票	小搖彩
金龍	劉家	15358	6464	3884（四）
皇牌	騎師	10457	3234	4609（二）
全能	余錦	9448	2067	3829
賀好	邱達	10277	4107	4025（三）
陽輝	林浩	8768	3256	1736
特馬	蔡敬	9846	4068	966
虎美	林克	10561	4991	5133（一）
	國			
	總計	74515	28728	

第九場　第三班　一哩

分段時速：廿六秒四、五三秒三、一分廿一秒四、一分五一秒一。末段廿九秒二。

馬名	騎師	勝票	位置	小搖彩
蝶	胡茂	27956	7873	4104
邑	布圖	1845	1119	2529
金	城蘇	2198	1096	3330
天鶴	得錦	16188	7529	2702（二）
賓美	馬倫	17911	7096	2439（三）
約翰	伯克	10013	3432	1960
金	剛杰	6840	2268	4401
樂樂	主利	9364	4585	6376（一）
凱公	利玉	2959	1346	5244
紅賓	蠡	2046	1272	3062
駟	禧	4533	2220	1847
	總計	101853	39936	

第十場　第五班　半哩一七〇碼

分段時速：十秒四、三六秒、一分〇四秒，末段廿八秒。

馬名	騎師	勝票	位票	小搖彩
奇	黃展	2293	1275	200
美	郭子獻	7146	2296	3635
國	王劍	3330	1625	6537
麗麗	蔡克	3576	1329	110（三）
麗士	司馬	12613	4592	4222（二）
五星	陳浩	20752	7060	4681
好象	陳杰	5168	2109	1872
鐵磨	阿圖	12709	3404	3741（一）
凱門	林錦	4966	2214	1449
旋麗	林廣	1784	829	7292
寄貝	布林	5475	1863	536
獎長	王劍	3219	1531	3750
必達	梁寶	10194	2938	3708（四）
	總計	93225	33070	

第十一場　第三班　一哩

分段時速：廿七秒一、五四秒二、一分廿三秒，一分五三秒。末段卅秒。

馬名	騎師	勝票	位票	小搖彩
欣	欣浩	4781	1848	4271
維	城祥	9002	2865	8960（三）
多	國樑	3758	1847	7922
利	利盧	9115	2661	9441
唐	璜迪	31210	7544	650（一）
隱	我國	25242	5014	2636（四）
士	王變	23029	4572	4415
夜	明杰	7883	2624	9873（二）
玫	珠茂			
瑰	花利			
麟	媚影			
	總計	114020	25975	

珍惜手指

所以，爲了好奇而把手指放進不必要的或者可能有危險的地方，都是很愚笨的。管理轉動機器的工友，特別要仔細避開齒輪，尖銳的邊和任何可能夾斷手指的地方，爲了這些都是極之危險的。正如還有患者所指出：一個人喪失了手指，可能將來還要付出代價，如果沒有適當工作，假使自己在工作中務宜珍惜自己的手指。

據曾經由港府新聞處轉出的有關當局一項忠告指出：我們無論在工廠或在家裏都需用每一隻來工作，假使自己一時之險，而致不必要地喪失一隻寶貴的手指，是一件憾事。

民國四十八年公
第
WORKMEN'S WO
號九五七
日航酒店總理
小池武夫返日
航空公司電話
汎美公司三七〇三一
英海外一七六五七
往馬尼拉開下午四時
向北歐航空取得之航機開展其歐洲航綫。
故本港前往歐西旅行的人，可由歐西搭乘該公司之航機直往歐洲，不必
振展國外航線
阿根庭定購慧星四機
（特訊）墨西哥的嘉賓（GUEST）航空公司星期三宣佈將三月廿日將應用

航訊

航空客機飛行時間

今日到港班機

泛美：
三藩市機：台山東京來上午七時一刻到倫敦喀拉噶曼谷來上午七時二十五分到
英國海外：
新加坡來上午七時五十分到加爾各答仰光來上午十一時半到
國泰：
加爾各答仰光曼谷來上午六時三刻到新加坡曼谷來下午四時三十分到
日航：
東京沖繩來上午九時正到
法航：
加爾各答曼谷西貢來上午一時一刻到
澳航：
馬尼拉來上午八時四十分到馬尼拉來下午三時十分到
泰航：
曼谷來下午三時一刻到

今日離港班機

泛美：
往東京體育山洛杉磯開上午八時半
往曼谷喀拉蚩倫敦
英國海外：
往東京開正午十二時一刻
國泰：
往曼谷星加坡開上午十時
往馬尼剌開下午五時半
港航：
往台北東京開上午八時
往台北漢城開上午十時半
日航：
往沖繩東京開上午十時半
民航：
台北來下午四時半到

菲衆議院女秘書昨乘瑞航飛歐洲

【特訊】菲律賓衆議院女秘書莎娜·白雲納（MISS SALUD PARENO）昨晨（三日）因公由港乘瑞航班機前往日內瓦，據稱：彼已任職九年，此次系派赴歐，當竭盡其力，以不負所托，並謂在日內瓦逗留期間，將會異常繁忙。（附圖係莎娜在菲馬留影）。

加福利專家乘瑞航離港

盛讚本港福利工作

【特訊】加拿大福利專業委員會主任委員娜黛·希曼法博士（DR. LOTTA HITSCHMANOVA）偕兒童福利專宜，最近來港訪問，曾與本港社會福利署進行供應牛奶計劃，係由加政府贈送牛奶，分發本港學校。並稱：此來深得本港社會福利署的協助與合作，將於下月底再來港詳商切實辦法。據悉：該委員會總部基於遠大瓦，負責籌措福利經費及辦理各項福利事業，工作遍於十一個國家，曾經辦五十餘種救濟品，救濟對象為兒童，一切不分西族國籍的兒童，該組織設有孤兒院、兒童醫院、兒童教育訓練所及辦理牛奶供應等。（附圖係娜黛·希曼法博士於離港前在啓德機場留影）。

螺旋噴射「遠東快車」年內可出為國際服務

（特訊）國泰航空公司在美國洛杉磯所定購之「德星」螺旋噴射客機一架，第一架已經完成檢查階段，本年內可到港為國際服務，機上設有氣象反射器及監視雷達，該公司在遠東各航線，萬餘里航程上乘客之安全舒適，將更有極大之貢獻。飛機前面對正三個窗口之下，為駕駛部分，空氣之入口處，其中空氣及氣壓調節設備與客艙無異，機內設有盥洗室及標準客位，可載客七十八名，據該公司香港總行宣稱：該新機飛行遠東達每小時四百里以上，在遠東及東南亞之各地現有機場跑道均可適用，並聞該公司第一架星機定期四月可交付云。

日航酒店總理小池武夫返日

來港考察任務完成

【特訊】日本航空公司理事，兼日航酒店總經理小池武夫，日前由東京來港，考察本港旅業，並與此間各航空公司代理及各大酒店作業務上聯絡，至昨日下午一時半，小池已乘該公司班機由港飛返東京。

小池武夫為日航香港首任經理，在港友好甚多，渠昨行前對記者謂：在港期內，曾與太平洋各酒店負責人，取得連繫，獲得不少教益，渠希望日航酒店，將來能與合國際人士及旅客之需要，務期滿意盡美。該酒店可能在本年十二月間開幕，擁有房間一百一十二個，每一房間有隔壁浴，及空氣調節，設備並新穎，為東京之超級大酒店云。昨在機場歡送者有該公司港經理川瀨敬彥夫婦，關經理越山勝男夫婦，華經理黃永祥、高華酒店黃總，關經理姚恩，安達旅行社鮑羅富，暨友人部惠才、雷關、林珙迪等多人。（偵）

英產小型機來遠東推銷

【特訊】英國一種新出品的小型航機將於春季飛來亞洲地區推銷，該廠家發言人謂日在倫敦發表公報。

這種飛機係達托先導（DART HERALD）型，價值十八萬五千英鎊，可在非常狹隘的機場起落，並能適合各種氣候。

這種小型噴機航行可達時速二百八十哩，可搭載乘客四十七人或貨物五噸。

飛機將先至印度，預料亦可東來香港，日本等地，作各種飛行表演。（申）

工人世界

若干工團積極進行採取互助方式照顧工友生活

工友生活互助小組，以維持本業失業工友的生活為原則。小組方面經常與資方保持聯絡，失業工友參加小組後，可獲得散工工作，膳宿則由小組供應。

為了加強照顧並安定工友們的生活，在一次叙會中，不少工友們的意見都認為工友之間實有加強推行生活互助的必要。

據探查所得，本港若干工友團體在生活互助方面，已有了一個雛形。包括好幾個不同的行業，已在工友生活互助方面形推行辦各項目的完全相同的制度，而其均制度的共通目標，正就是為了照顧業內的失業工友。

據工友們的報導指出：這些工友生活互助制度，完全是屬于一種福利性質的小組，它的建立是通過工友間的互助力量，並發揮工友的工作能力，而達到使不幸失業的工友獲得生活的理想。

本港現有的這類生活互助小組，其辦法因各行業性質的不同而稍有不同，有些行業的工友，就由工友合股聚辦，使行內失業的工友能隨時參加小組的工作，從事本行的生產。凡參加小組生金的，就由工友合股聚辦，使行內失業的工友能隨時參加小組的工作，從事本行的生產。

有些小組是直接與資方洽份臨際，承接本行資方的散工工作，這類互助小組通常可以不需資金的。至于因失業而參加這項散工工作的工友，他們每日應得的收入，也是共同平分，而使彼此分享到互助的果實。

設有些工友生活互助小組，則是專靠資方從事加工的工作，來維持業內失業工友的生活。這類互助小組也同樣與資方取得緊密，並須取得資方的信任。參加這類小組加工工作的工友，是由組內供給膳宿的，加工所得除開銷有餘時，則由工友共同均分。

綜觀這些工友生活互助的推行，顯然是較適宜于毋須多大資金並且毋須多大設備的行業。如果設備需費太大，而工作又不能容納多數工友的行業，就不適宜推行這類生活互助的落後。

假如設備需費太大，而工作又不能容納多數工友的行業，就不適宜推行這類生活互助的，因為關鍵固然困難，而在照顧失業工友方面的收效又不大。本港某一行業工友于計劃推行這類互助時，即曾發生這一困難。

不少工友的意見認為：除了有清上述困難的行業之外，許多行業的工友都不妨推行有效的生活互助制度的，這類是可照顧失業工友生活的福利制度，實在值得更加強并更廣泛推行。（基）

自由勞工籌備慶祝三八婦女節

設有豐富游藝節目助慶

港九自由勞工聯合會為慶祝三八婦女節大會，由港九工團聯合總會婦女福利委員會負責籌備，現已就緒，大會將於三月八日下午八時，假九龍長沙街勞工大廈三樓禮堂舉行。籌備會已推出郭育平、梁小源、馬百橋、麥偉雄、盧金娣、徐賢、吳展鏞、高裕汲、吳學環、郭齊樑、陳宋連、陳玉蓮、王玉華、鄭妹等為主席團，並推郭育平為主席團主席，梁惠源為副主席，郭香蘭為司儀，公舉故容委員會所舉辦之福利事業，必受女工友之歡迎，而熱烈參加，今後之婦女福利工作，值極樂觀，願予以扶掖支持。婦女福利委員會亦在積極計劃各項業務。（澄）

五金工友排練中樂

工友們在工作之餘，是需要純種正當康樂活動的。據悉：港九五金工業總工會為了在這方面適應工友們的需要，其所屬中樂組已排定了經常的工餘活動時間表。

據該組發出通告：該組每逢星期六及星期五作例常排練，時間是由晚上九時開始，排練內容包括管樂、歌唱及導劇，歡迎所屬工友參加。（輯）

製造化粧品的工友

在化粧品製造廠工作的友們，有些還是懷英文，才能夠勝任這繁複的工作。

好像製造雪花膏、雪花膏的製造過程，並不怎樣簡單，要多方面對原料，是用「硬脂酸」、「硬面」、「甘油」、「香料」等，將各種原料（要有一定的比例）加上了一定份量的水，把「硬脂酸」放在一隻大碗裏，其餘像「甘油」、「香料」，這些成份，又用另一隻大碗盛盤着，加熱，等到溶化了，然後把碗水一點點地，加進酸類去，便它中和乳化彼，然後把它攪拌，加上了香料就行了。

目前在本港的化粧品製造廠中，大多數都是用自動化機器來製造的，做起來工地基高，那麼，就要作又快又好，全部的製造過程，直至入樽等等工作，都用機器來代替了。

其他像香水、香槟、兩腦這些東西，樣製造起來雖然並不怎樣困難，然而，要把它做得好，把產品不二百多元之間。工友工友月入在百多元至二百多元之間。工友足十八歲，而被僱主所拒受，這位青年急了起來，後來為着職業上的需要，砥得遵照現定辦了宜資手續，從新領取一個實足年齡的身份證，平白地虛耗了若干的時間，與損失了若干的金錢，更影響了前途的進展，計算起來損失是很重大的。

再根據實際情況，我們知道勞工福利局自一九五八年工廠及工業經營修訂新例施行後，特別對童工問題嚴常重視，最近有若干工廠因僱用未足十八歲男女工人，因

青年工友們注意：年齡填報失實應即申請更正

最近有若干工廠，因僱用未足十八歲男女工人，格於法令，迫得把未合年齡的工友開除；其實這些被開除的人，有些是錯誤以多報少的。工友中如有這樣情形的，應馬上加以更正。

一個數目，有些是因青年工友們注意：年齡填報失實應即申請更正

最近有若干工廠，因僱用未足十八歲男女工人，格於法令，迫得把未合年齡的工友開除；其實這些被開除的人，有些是錯誤以多報少的。工友中如有這樣情形的，應馬上加以更正。

目前本港三百萬居民中，除了在本港出生，領有本港出世紙，就一些對事情採取不欲把自己確實年齡的態度的人們，對肥歲，因而產生或多或少的現象，這可能是某一件事情中引起了麻煩的問題，最近在我們勞工界當中，就遇發生了好幾件因年齡填報錯誤影响到職業的問題了。

有一位兩年前從大陸移居本港的青年，實在豆腐店打工渡活，照他的實際年齡，目前已屆滿十八歲，而當他初到本港赴入口登記局申請身份證的時候，不知怎的誤報短少了兩年。最近他辭退了豆腐店工作，曾經詢問過若干織器廠，汽車修理廠，棉紗紡織廠，希望學習任何一門技術而不可得，原因是他身份證所載的年齡迄今未滿足十八歲，這位青年急了起來，後來為着職業上的需要，砥得遵照現定辦了宜資手續，從新領取一個實足年齡的身份證，平白地虛耗了若干的時間，與損失了若干的金錢，更影响了前途的進展，計算起來損失是很重大的。

工總屬會縣懸歡迎菲賓親王

港九酒樓茶室總工會第十三分部元朗分部元朗區執行委員就職典禮，暨慶祝第十二週年紀念，定開二十桌，席間並有演唱名曲助興，至十一時始歡散。該會第四屆委員名單如下：顧問鍾藍，主席蔡創樂，副主席趙遷，會務黃錦輝，組織鍾鑑，交際鍾炳麟，財務葉慶輝，福利王桂慶，調查吳志，文書劉南伯。（時）

酒樓工會第十三分部振羣互助社新員昨就職

港九酒樓茶室總工會第十三分部元朗分部振羣互助社，于昨（四）日舉行第四屆執行委員就職典禮，暨慶祝第十二週年紀念，會員聯歡大會，是晚特假榮華酒家歡宴，賓客濟濟，不啻是羣賢導與介紹工人一般情況，同時，還為工人服務，希望我們廣大的工友，對這個地方好好培養，使它發揚光大。工友們：你們有什麼生活活動、生活感想、工作心得，或者發表意見，以及關於本身的工作報告，對於社會的期望等等，在這裏我希望各工友迎隨時隨地盡量投來，好讓這個園地更加充實。同時附帶聲明：本版各欄都絕對公開，歡迎工友們發表意見。

工人世界歡迎外稿

「工人世界」的開闢，不僅是為了工人服務，希望我們廣大的工友，對這園地好好培養，使它發揚光大。工友們：你們有什麼生活活動、生活感想、工作心得，或者發表意見，以及關於本身的工作報告，對於社會的期望等等，在這裏我希望各工友迎隨時隨地盡量投來，好讓這個園地更加充實。同時附帶聲明：本版各欄都絕對公開，歡迎工友們發表意見。

棉總南豐幹事會選舉第六屆幹事

港九棉紗紡織印染業總工會南豐紗廠滿期結束。該廠會新任幹事如次：總幹事中候補執委黃遵藩，總幹事黃志雄、秦亮、鄭新張鴻達、財務洪倩嫻、組織朱汝樟、婦女林燦倫、文宣葉惠嫻、福利陳素珍、康樂盧繼昌、交際陳少寬。（澄）

工人在工作上切勿遲到早退

每一家工廠，都有一定的時班下班上的時間，依班下時，班下時，原屬所分屬應照顧；而為工友依時上班，過時「補水」，亦屬所理，亦屬所理固然。

珍惜手指

工友在工作中務宜珍惜自己的手指。

據會經由港府新聞處發出的有關當局一項忠告指出：我們無論在工廠或在家裏都需用每一隻來工作，假使自一時之險，而致不必要地喪失一隻寶貴的手指，是一件憾事。管理轉動機器的工友，特別要仔細避開齒輪，尖銳的邊和任何可能來斷手指的地方，為了這些都是極之危險的。

就應該注意珍惜自己的手指。這一忠告是值得工友們作為工作時的座右銘的。（基）

代郵

陳雄新君：

來函所詢三點，謹覆如下：

（一）繳納大多數工友意見，貪認目前推行勞工福利，以住屋、教育、醫療三者為最主要。

（二）根據勞工賠償法例，工友因工意外受傷，身體完全殘廢者，最高賠償額為四十八個月工資，但不得超過查萬四千元；工友因公意外死亡，最高賠償額為三十六個月工資，但不得超過查萬元。

（三）關於現休金問題，若干工商機構所定辦法，各不相同。（編者）

工人世界
WORKMEN'S WORLD
第七五九號

關於運動與休息的衛生（五）

我們每當經過一次劇烈運動之後，常常會感到肌肉酸痛；但一經休息，便疲乏全消。因休息能消除疲勞素，補充新物質，對於身體很有益。此外，用熱水沐浴及按摩，亦可使疲勞恢復。

運動之益，既如上述，我們就應該每日抽出一點時間作戶外運動，至於時間的久暫，或於返工之前，或在放工以後，這絕對不成問題，只要持之有恆，而不致趨於偏廢便行。雖然，有些運動因受到氣候的影响，在一年中僅以某時某季為宜，過了那一段時間，便要把它暫行結束，待至翌年節，始能再度舉行。關於這一點，就以本港方面來說，即如足球比賽及賽馬等，照例在每年夏季便要宣佈結束，這至秋涼時候，才恢復比賽秩序。但是，游泳則恰巧和它相反，因為夏天才是一般弄潮兒乘沉於碧水綠波中的最好機會，是以各游泳場所亦以此時為最繁閘，但至中秋過後，那些地方又要成為「寂靜地帶」了。

不過，我們所作的運動，無須因此而被偏廢的，既然在夏天裏為了太陽的威力過猛，不宜在球場奔跑，那麼，大可以選擇游泳場去練習游泳；或因天氣冷了，為了身子關係，不能再作游泳，我們也可用別種運動替代，只要我們能夠善於變通，找尋得一種合宜的運動，便不會受到氣候的變更而停頓了。同時，還有許多運動在整年中都可以練習，更無所謂季節之分。

須知我們身體所需的運動，冬天不亞於夏天，良以體內一切的廢料，可因運動而排出，即人體組織所含的液體，亦可因運動而交換更新。倘若內臟器官一旦發生充血淤積，便很容易受細菌所侵入而引起各種疾病。基此，我們經常都要有適當的運動，因為在運動進行的時候，可使肌肉內的血液暫行引出，以助血循環的暢通，而使體內的抵抗力增強。雖然我們每當經過一項劇烈運動之後，常常會感到肌肉酸痛；但一經休息，便疲乏全消，因休息能消除疲勞素，補充新物質，對於身體很有益。此外，用熱水沐浴，按摩等，都能促進血行，也很有恢復疲勞的能力。

如要消除煩惱，而使身心愉快的話，莫妙於運動之一法，其中尤以足球，籃球、排球、網球、乒乓以及游泳、泛舟、垂釣，或觀弄樂器等，康樂活動最佳。由於我們每當閒不樂的時候，即行參加此種活動，往往可將心中的煩惱，拋於九霄雲外，不復趨於偏廢。至於國術方面，也是一種強身的法寶，據我們所知，國術的派系雖多，然其中可分為內家、外家兩種，內家主柔，乃傳自武當的張三丰；外家重剛，是起自少林。目下在東方體育會，華僑體育學校，及深水埗天南街蟠龍內的蟠龍館中的國術班，及梁天輝師傅所授的蟠龍拳，乃屬剛柔並備的拳法，不論年齡大小，若能練之有恆，可使人返弱為強，氣力充沛，減憂消身之實。（未完）

勞工衛生講座

勞工講座

工人世界
WORKMEN'S WORLD
第七五九號

芝尼加刺輪
七日午返港
九日開星毛轉南非南美洲
芝順吉八日開星洲轉西非
芝文定十日開上海轉日本

【特訊】渣華郵船公司旗下芝字系新巨型貨客輪「芝尼加刺」號，現由日本方面開來，預定行期，定七日午到埗，泊A字泡，在港卸貨後，停留兩日落儎，定九日午離港，前往星加坡，經毛厘士，並轉南非洲、南美洲各埠。

【特訊】渣華郵船公司代理下之紅頸烟道吉字系大貨輪「芝順吉」號，其行程乃由日本方面開來，預定行期於七日午可到埗，泊A字泡，在港停留一日上落儎，定八日離港，直航前往歐洲，並轉駛西非洲各埠之貨物。

【特訊】渣華郵船公司旗下之芝字系大貨輪「芝文定」號，現由東非洲方面啓行返港，預定行期，於八日到埗，載來棉花、生油、雜貨，在港卸貨後，停留兩日落儎，定十日離港，前往上海轉日本。

奇諾馬士基
八日午到港
九日開印波斯灣

【特訊】渣華郵船公司代理下之馬士基系大貨輪「奇諾馬士基」號，其行程乃由日本方面開來，預定行期，八日午到埗，泊B字泡，在港卸貨後落儎，定八日午離港，前往孟買，卡拉蜜，巴斯拉，前往印波斯灣各埠。

大阪北海九
七日午到埗
八日開星庇南非

【特訊】東方代理日本北海道「祥康」號，現由日本方面開來，預定行期，八日午到埗，泊B字泡，在港卸貨後落儎，定八日午離港，前往星加坡、庇能、毛里士，轉赴南非各埠。

夏利睦
八日收貨
九日開往古晉詩巫

【特訊】多利順洋行屬下之大貨輪「夏理陸」號，其行程乃由山打根方面開來，預測行踪，於七日上午到埗，泊B字泡，在港起卸木材、柴枝、什貨等項，定八日開始落儎，九日啓程，前往古晉，詩巫等地。

刺不刺打丸
九日開歐
九日到港

【特訊】渣華郵船公司旗下之馬士基系大貨輪「刺不刺打」號，現由日本方面開來，預定行期，於八日午到埗，泊B字泡，在港卸貨後，定十日離港，前往歐洲各埠。

湖北
九日返港
翌轉運羅

【特訊】太古輪船公司旗下之黑烟道系客貨輪「湖北」號，其行程乃由日本方面開來，預測行踪，於八日到埗，在港卸貨後，停留一日落儎，定九日離港，前往阿丁港，轉赴歐洲各地。

東美
七日可到
九日開日本轉上海

【特訊】怡和輪船公司旗下之東字系巨型新貨客輪「東美」號，其行程乃由吉打開出，途經仰光，庇能，轉來本港，預定行期，於七日上午到埗，泊B字泡，在港卸貨後，停留兩日落儎，定九日午離港，前往日本，轉上海。

民德威利
七日開往
即晚離港
運羅轉星到

【特訊】多利順洋行代理之大貨輪「民德威利」號此次行程乃由美洲開出，途經菲律賓上落儎，轉來本港，預定行期，於七日上午到埗泊B字泡，在港卸貨後砂留落儎，定即晚離港，前往運羅轉星洲。

晨
九日到港
十二日轉運羅

【特訊】渣華郵船公司旗下之紅頸烟道吉字系大貨輪「晨」號，其行程乃由日本方面開來，預定行期，於九日午到埗，泊A字泡，在港卸貨後，定十二日轉運羅。

今日天氣預測
預測：吹和緩東南偏東風，間中有疏落微雨。
昨日本港海外各地氣壓分佈形勢，由彌留在日本之反旋風起，一度高壓脊向西南伸展，橫過華南。

截郵時間
（今日）（空郵）
北平、上海、昆明、漢口、海口　七時

請讀者注意
尚有航訊刊在第四張第三頁

美飛機服務公司
東京代表飛曼谷
【特訊】美國飛機服務公司（AIR CARRIER SERVICE CORPORATION）駐東京代表史芬、沙保（MR SVEND A SOLBERG）最近為業務事宜訪問本港，已於前（三）晨乘瑞航班機前往曼谷，稍作逗留後，將繼續訪問耶加達及仰光等地。據悉：該公司設於華盛頓，經營各式飛機，飛機零件及飛機任何部份的裝換。沙保最大使命在檢驗該公司出品務求水準高超，安全耐用。（附圖為沙保（右）與瑞航港區經理費富南（左）在機場合影。）

交易極稀少
午日僅十六萬元
【特訊】本港三月四日股市：交易稀少，價格無實際變動。午日共成交股票六十八萬元，實際變動。

處泊停船

（西名）	（公司）	（停泊）	
BENVANNOCH	遠行	A	10
CHEKIANG	太古行	B	17
CITY OF POONA	怡和	A	4
EASTERN MUSE	捷順	B	12
HOI HOUW	怡和	B	10
HEWSANG	多利順	B	30
HERVAR	多利順	B	6
HELIOS	多利順	B	13
KINGSVILLE	華商	A	6
LAPAZ	鐵行	B	
ORNA	捷成	B	
SALLY MAERSK	渣華	A	27
SIBEROT	東方	A	4
TOKO MARU	大昌	B	27
TAI YUAN	順昌	B	24
TAI SEUN HONG	捷成	九龍	橘
TAI POS LOY	大昌	油蔴地	
YAMATOYO MARU		油蔴地	
		B	

保都麗
直透星加坡南非西非各埠
M.S. "KOREA" 往 小呂宋
三月十八日落貨　十八晚開行
永樂街電話 49791 五桂號 4362
寶隆洋行 船務部 華經理 新興行李雄志啓

渣華郵船公司
渣華郵船公司 華人經理處 干諾道中八十八號 電話：二八六〇八 電話：二八六〇四

士打巴厘	STRAAT BALI	往神戶、大阪、名古屋、橫濱各埠	三月五日落貨六日
芝信吉	GIESSENKERK	往歐洲各埠經馬尼拉	三月七日落貨八日
斯巴律	SIBEROET	往運羅埠	三月八日落貨九日
芝尼加拿	TJINEGARA	往石叻、毛厘士、南非洲、南美洲各埠	三月八、九日落貨九日
士打順達	STRAAT SOENDA	日落貨十一日往石叻、含先、巴沙丁加、汕市巴、打沙林、呻嚷各埠	三月十、十一日
芝本嚕	TJIPONDOK	十四日往巨港、耶加達、三汛冷、四水、孟家錫及濟華各埠	三月十三、十四落貨
芝利華	TJILUWAH	十六日往石叻、耶加達、三汛冷、泗水、孟家錫及濟華各埠	三月十三日開始落貨
嘉錫	KARSIK	往石叻、望巴沙、丁加、汕市巴、打沙林各埠	三月十九、廿日落貨廿日
	VAN SPILBERGEN	三月廿日落貨廿日往馬他地、刺高士、巴巴、賈谷港、喔加拿、德高勒地、邦比館各埠	三月廿、廿一、廿二日
萬士百根			

民興
直往金邊
M.V. ELSBETH
三月五日落貨　五日下午開行

大寶來
往西貢金邊
S.S. TAIPOOLOY
三月五、六、七日落貨　七日下午開行

大寶康
直透運羅
S.S. TAIPOOHONG
三月六、七日落貨　七日下午開行

大寶安
直透石叻、庇能
S.S. TAIPOOAN
三月九、十日落貨　十日下午開行

多利福
往小呂宋西貢運羅
M.V. TOFEVO（時速十八海浬）
三月十一日落貨　十一日下午二時開行

祥康
直透運羅
"CHANG HANG"
三月八日落貨　十日開行
華人船務部啓

辰國丸
直透金邊
"TATSUKUNI MARU"
三月六日落貨　七日開行
華人船務部啓

美鈔市步步上升
息價平算收市五七五·五
K金市靜如止水波幅〇·二五

海后
直航石叻、庇能
M.S. "HOI HOUW"
三月四日落貨　五日晚開行

水柴零沽價格下瀉
（特訊）自農歷後來港，洋柴運港市面銷輸，因之最近洋柴多充場，價格下跌無異。
據悉：政府當局為調節市面柴斤供應，經常存貯相當數量，以備必要時，推出市面銷輸，因之最近後來港，仍源源不絕，價格，可望更趨下跌無異。

高麗熊
直航金山、羅省、途經沖繩島、日本
KOREAN BEAR
三月七號開往

金熊
直航金山、羅省、途經沖繩島、日本
GOLDEN BEAR
三月十四號開往

捷成洋行
捷成洋行人船務部啓
美國輪船公司華總經理 陳業初啓

馬士基輪船公司
MAERSK LINE

樂施馬士基
M.S. "RAS MAERSK"
三月十三日落貨　十四日開行往
直航耶加達、三汛冷、泗水、孟家錫、

奇諾馬士基
M.S. "KNUD MAERSK"
三月八日落貨　九日開行往
孟買、卡拉蜜、巴斯拉、哥林沙、古城、巴蓮等埠

哈域馬士基
M.S. "HARTVIG MAERSK"
三月十日落貨　十二日開行往
星加坡南非西非各埠

美中美
直透石叻、馬六甲、運羅
M.V. "MICHAEL JEBSEN"
三月六日落貨　七日開行

美邦輪船公司
C.F. SHARP & CO. S.A.

萬達
M.S. VARDA
三月十一日落貨十二日開行

高定丸
"KOTEI MARU"
三月十六日落貨十七日開行
直航藤金山、羅省、巴拿馬、紐約、費城、波地麼、威爾明頓、却爾士頓、途經日本轉駛美國內陸中南美洲西印度羣島
貴客付貨請移 永華公司 渣打銀行大樓四〇一號 電話：式七五式〇 總代理 美邦輪船公司啓 都參利街壹號式樓伍式〇 電話：式陸陸陸陸

大同海運株式會社
DAIDO LINE

海興
往馬六甲
HAI HING
三月八日落貨九日開行

夏利睦
往運羅
HERMOD
三月九日落貨九日開行

大美士
往歐洲
TAMESIS
三月十一日貨落十一日開行

民德威利
往運羅
MANDEVILLE
三月七日落貨即晚開行

海多
往日本
HALLDOR
三月七日落貨八日開行

期航輪澳港

（船名）	（時間）	（泊碼頭）
大佛利德	每日下午三時十分開航	來山航運
	每日下午三時十分開航	朝安碼頭
	每日下午三時十分開航	朝元碼頭

山豐丸
準於三月四日落貨　五日晚開行
直放星加坡、庇能、孟買、喀拉蜜、堅特拉
M.S. "YAMATOYO MARU"
時速16海浬載重3208噸
貴客付貨請駕臨　敝公司或移至
總代理 永通公司馮源仲　地址永樂街115號六樓
電話：四九六三六·四九六三八號
香港總代理 大南輪船有限公司謹啓
地址畢打街14—16號五樓電話：六七七六四號

喜馬拉雅丸
三月六日落貨啓行　直透運羅
S.S. "HIMALAYA MARU"
總代理 香港東方船務有限公司
畢打街怡和大廈十四樓　電話：六七七五壹

關西汽船株式會社
KANSAI KISEN KAISHA

太古輪船公司謹啓
浙江輪 往星洲、印尼、澳西
四川輪 往基隆
鄱陽輪 往上海、天津、青島
安順輪 往日本
湖北輪 往運羅
彰德輪 往釜山、日本
漢陽輪 往雪梨、美利殼
搭客付貨 電話：九八九六·四九八九八
分行接洽 太古輪船公司謹啓

怡和公司
Jardine, Matheson & Co., Ltd.
美州輪船公司 理代

"C.E.DANT"輪
往小呂宋
三月十四日到　收貨開行

"C.E.DANT"輪
往檀香山、三藩市、羅省等埠、途經日本
三月廿六日到　收貨開行

太平洋運輸輪
往三藩市、羅省等埠
四月十一日到　收貨開行
怡和公司華人船務部啓

怡和公司期船
Jardine, Matheson & Co., Ltd.

東曉生
往山打根
四月七日收貨

樂生
往日本
四月七日開行

財生
往庇能、吉打、大港、巴生、檳城、石叻、仰光、吉打
五月六日收貨
六月七日開行
七月八日收貨
八月九日開行
電話：式壹壹球伍捌
怡和公司華人船務部啓

君川丸
香港——美國直航特快航機
"KIMIKAWA MARU"
三月七日落貨
直航三藩市、羅省、奇士多賓、紐約、波士頓、費城、波的摩、諾福克、塞芬娜等埠
三月廿四日到三藩市
三月廿六日到奇士多賓
四月四日到紐約
四月九日到紐約
紐約卅五天
國內陸中南美洲西印度羣島貨機由奇士多賓轉駛
貴客付機貨請移雪厥街九號七樓 顯發有限公司郭顯宏 電話 23433 25823 33682 20701
總代理：太平洋行

川崎汽船株式會社
"K" LINE

大有丸
"TAIYU MARU"
三月十二日落貨啓行
往石叻、南、西菲洲

利華達丸
M.S. "NEVADA MARU"
三月十八日落貨　三月十九日啓行
直航日本、三藩市、羅省、紐約、波士頓、費城、波的摩、諾福克

瑞川丸
M/S "MIZUKAWA MARU"
三月十九日啓行
往三藩市、羅省等埠、途經日本
三月廿日到三藩市
四月十日到三藩市
四月十一日到紐約
四月十二日到紐約
四月廿四日到紐約
香港至紐約卅六天
兼收轉駛美國內陸中南美洲貨機由三藩市或紐約轉駛

第叁眞盛丸
M/S "SHINSEI MARU No.3"
三月廿三日落貨　廿四日啓行
直往日本、羅省、巴拿馬、勒加拿、京士頓、夏灣拿、美亞美、澤羅、紐柯連、侯士頓、加夫士頓。
兼收轉駛美國內陸、中南美洲、西印度羣島等埠貨機，由基士多賓轉駛
貴客付機請移 玉雪厥街九號七樓 顯發有限公司郭顯宏 電話 23433-33682 20701
總代理：太平洋行

日本郵船
K.LINE

赤城丸
"AKAGI MARU"（本輪不往三藩市）
"SHIGA MARU"
A八號泡落貨
三月六日開行

滋賀丸
直往：三藩市、羅省、巴拿馬、紐約、費城、波士頓、諾福克。途經日本兼收巴拿馬或紐約轉駛中南美洲加勒比海及墨西哥等埠貨機
三月二十日落貨即晚開行

青雲丸
直往：HONOLULU, ACAPULCO, CRISTOBAL, BARRANQUILLA, LA GUAIRA, PORT OF SPAIN, PUERTO CABELLO, CURACAO, MARACAIBO, SAN JUAN, PUERTO RICO, TAMPA NEW ORLEANS, HOUSTON, GALVESTON.
兼收由神戶轉駛美國東西口岸等埠貨機。
M.S. "EIAN MARU"
三月廿一日落貨廿一日開行

協優丸
M.S. "KYOYU MARU"
三月十四日落貨
即日開行
直往：SAN FRANCISCO, LOS ANGELES, ACAPULCO, SAN JOSE, LA LIBERTAD, MAPALA, PUNTARENAS, BUENAVENTURA, GUAYAQUIL, ARICA, ANTOFAGASTA, VALPARAISO, CALLAO, MOLLENDO, 等埠
M.S. "SEIUN MARU"
三月二十日落貨即日開行

永安丸
直透：SINGAPORE, TANGA, DAR-ES SALAAM, MOMBASA, BEIRA, LOURENCO MARQUES, DURBAN, CAPETOWN, PORT ELIZABETH, ABIDJAN, FREETOWN, DAKAR.
三月廿日落貨
廿一日開行

尚有經濟刊載第五張第四頁

常平應價定
各地豬源供應，尚屬充裕，據悉：昨日本港生豬做價企定，各地來豬，維持正常數量。昨日大陸豬到貨一千零七十餘頭，台灣豬到六百二十餘頭，金邊到二百頭。

行海輪利
廿三年創辦
民德威利
HALLDOR
海多
HAI HING
海興
HERMOD
夏利睦
TAMESIS
大美士

港產布在英國新兜盤

漸受印貨威脅

英商以印度平面布放低，其向港訂購同類退縮。最近港布外銷以德國較頻密，整個織布業產銷尚佳

【特訊】最近印度平面原色棉布以低價售與英國，英國今後短期內向港訂購此種棉布，將比前減少，昨據織布業權威人士消息：印度平面原色棉布，最近交然以較低價格售與英國，此種平面布，其組織是四〇乘四〇，或四四乘四〇者，聞說最近印度接入之單價，比較香港廠家採用C級紗織成者還要低，因此，今後短期內英國向港訂購此種規格棉布，可能隨而退縮。據指出：去年本港棉布去銷英國之總額增加，但自去年香港增紡一種C級棉紗之後，布廠採用此種棉紗作原料，可以減輕成本，尤其織製低級平面原色布，更為適合，故去年本港布廠逐能爭取不少英國生意，現在，既因印度以較低價格向英國推售，原則上今後短期內英國向港訂購此種低級棉布，可能銷減，甚或暫時停頓。如印度繼續改良出品，年後中級布亦會予本港以威脅。

至時西德方面，最近向港洽購原色棉布又轉頻密，西德訂單者，是紡織廠而非單純性布廠，比方六〇乘六〇組織原色扣布，F•O•B•每碼十便士點二五左右，單純性布廠認為不足成本，但紡織廠卻可利用自紡自織條件，雖然利潤微薄，亦可接入以維持產銷。

現階段本港整個織布業之產銷情況，尚屬良好，織製原色布之單純性布廠，各接滿今年上半年之生產額訂單，紡織廠則大部份接滿至八月份左右，更有一部份接滿至九月份左右，單純性布廠則可利用自紡自織條件，雖然利潤微薄，亦可接入以維持產銷。

香港歐洲間輪船運費

短期內不調整

各公司在競爭接收每貨通普，生漸佣回別個，儎接收費維持三百三十二先令。

【特訊】香港與歐洲間的貨物運費，目前內將不致有變動，遠東貨運公會發言人表示港商各錢業，將來可能若干種棉織品減縮。

現行比率，普通貨物每噸三百二十先令。本港的輪船公司競爭接儎，拉攏顧客相當積極，個別回棚現狀漸生，但運費不改，對香港貨品出口英歐，棉織品直接輸英限制了出口，對港貨行制約上，本港輪船公司在英國方面，本港輪船公司在英國方面，本港輪船公司在英國方面

學生園地

小朋友自己的作品

怎樣利用閒暇

茶灣官立下午劉世英

日常生活中，除了正常的工作和休息之外，必定有些空閒的時間。

大家知道，世界上最寶貴的東西，無過於時間，古語也有說「一寸光陰一寸金，寸金難買寸光陰」，因此我們應該好好地利用閒暇，不可把它虛度了對。

可是有些人，他們不知怎樣利用閒暇，把它浪費在賭錢、喝酒以及一些沒有益處的消遣上，不特損失了錢和精力，也浪費了寶貴的時光。你說這是多麼可惜的事呢？

我們現在是求學時代，該有計劃地利用閒暇，利用閒暇的方法，最主要有以下四點：

（一）我們知道，學問深如大海，沒有止境的，單純在學校課本上尋求，學問是不能充實，所以在空閒時候，一定要多看看有益的課外書籍和報章雜誌等，那麼我們的知識才會有進步。

（二）健全的事業，實於健康的身體，關係我們學業前途很大，所以我們在閒暇的時候應分配一部分時間來鍛鍊體魄。

（三）幫助家庭工作也是我們應負責任，有了閒暇，我們應該做點輕便工作，如燒飯、洗菜，都是我們做得到的，這樣既可減輕父母的辛勞，還可養成勞動的習慣。

（四）此外，我們有時還可約兩三知己，去看看有益的電影或遊覽名勝，增加見聞。

如果大家能依着以上的方法去利用閒暇，那麼一定獲益不少的。

賣報紙的小孩

麗理居山小學彗星

每天的早上，我總看見一個報童，在我家附近派送報紙。他那枯黃的體手，瘦弱的身軀，兩頰深深地陷落，身上紙披上一件電番補綴的衣服，挾着一束報紙，每天依時地把報紙送到定戶的手裏。

有一天，我向他買了一份報紙，隨即拉着他坐在門前和他交談起來，「小朋友你這樣小年紀就賣報紙了，看你的衣服這樣單薄，天氣又冷，很難受了你。」我同情地說。「沒辦法啦！我們這等窮人連吃也顧不來，那有餘買衣服穿呢？」他回答道。於是我繼續問他：「你的父母呢？」「我的父親，本來在工廠做工的，可是去年工廠停工了，父親失業在家，母親於是叫我早晨賣報紙，她自己在家中替人洗衣服，賺點錢過活，唉！說一面流下來，淚音顯然還帶點嗚咽。」「有讀書嗎？」我問，「有」。他說。「我在街口的巷童補習學校上課外，我總在家裏溫習，晚上便到學校上課。有時學校放假，我就在家裏幫助媽媽洗衣服，好賺多點錢。」他說完後站起來繼續賣報紙去了，我輕輕歎一口氣，站起來，這時我才察覺，我的眼淚又被他那不幸的遭遇引了出來了。

助人爲快樂之本

茶灣官立下午陳乃揚

一般尋求快樂的人，都是只注重於物質上的享受和肉體上的滿足，他們只是曉得化天酒地，所以他們不但花掉了他們底的金錢，而且也浪費了寶貴的光陰。他們雖然得到種種的快樂，可是，日子一久，這些快樂便再不能在他們的精神上起什麼作用了，這些快樂便會很快地在他們底腦海中消逝，烟消雲散，化爲烏有了。

但這裏又有一種快樂，這種快樂和上述的那種剛巧相反，它是有永久性的，它可以使我們永世不忘，永遠的回味着，這種快樂就是助人。

「助人爲快樂之本」，這句話是不錯的，因爲一切快樂的根源，有百分之九十以上是由助人而起的。譬如你有一位朋友，他因爲經濟上困難，所以感到形容的。但你給他以經濟上的援助之後，他便會由愁眉不展而變爲眉飛色舞，由痛苦變爲快樂了。他底快樂是由你一手造成的，所以你看見他快樂的時候，你自己也自覺愉快樂了。他底快樂是由你一手造成的，所以你看見他快樂的時候，你自己也自覺愉快樂了。

母校的運動會

麗利尼山小學恆生

「紅組的同學，請跟着紅旗到東邊去，賽社的同學，請到西邊去。」這天是母校十一屆運動會，加路連山的榕華球場，被淡淡的日光輝耀着，母校的運動會，在清晨的日子，快要開始了。

時間一到，先由王老師宣佈節目，有一百、二百、四百公尺，跳遠，推鉛球，接力賽，籃球賽等，第一項是一百公尺，只見號令一響，健兒們便奮足整跑，各不相讓，健兒們接踵而出，結果當然是強壯的健兒獲得冠軍。

休息的時間，健兒們都在練習，草場上，沙池上也有健兒們在跑跑跳跳，時針指在十二時，便開始推鉛球，跳高跳遠等等，推鉛球紀錄是十二尺八吋三分，跳高是四尺二吋半，跳遠是十二尺九吋三分，跳過八百公尺接力賽，這一次是紅隊的健兒們，都很賣力，替自己的社爭光，各自先後跑出，但不久被紅組追上了，結果還是紅組得到冠軍。

社際拔河賽，先由黃組與藍組比賽，藍組敗，紅組是與綠組比賽，綠組敗，最後是紅組第一，黃組第二，藍組第三，綠組第四。當紅組與黃組爭鬥時，黃組起先把紅組拉過去，終在一尺之內，紅組反敗爲勝了。誰說世間沒有出人意料的事呢？

賽生八百公尺賽，這是最引人注意的一項，號令一響，參加的健兒們便如萬馬奔騰的跑着，有些落後的健兒，是不一會便氣喘如牛，推有強者始終保持一定速度，結果是他獲得了冠軍。

上午十一時，上下午九尺八吋三分，跳高是四尺二吋半，跳遠是十二尺九吋三分，跳過八百公尺接力賽和拔河賽，這是最令人緊張的一項，上下午的健兒們，都想替自己爭光，所以拼命地一鼓一氣都不肯放過，結果是上午班奪得了第四銀杯，而下午班却奪了上午班的銅標。

最後由榕風生夫人頒獎，頒獎後由校長訓話，訓話之後，由鄭先生給有獎的健兒先拍攝幾張照片留念，雖開了球場，已是夕陽西下，夜幕低垂的時候了。

致友請借書籍

顧鑾學校　寒梅

淑晶同學：

我時常想念着你，想起三個多月前，在這幾個月內，我想到在這裏的日子，我想到你和我的健兒們，都很賣力，替自己的社爭光，各自先後跑出，但不久被紅組追上了，結果還是紅組得到冠軍。

社際拔河賽，先由黃組與藍組比賽，藍組敗，紅組是與綠組比賽，綠組敗，最後是紅組第一，黃組第二，藍組第三，綠組第四。當紅組與黃組爭鬥時，黃組起先把紅組拉過去，終在一尺之內，紅組反敗爲勝了。誰說世間沒有出人意料的事呢？

賽生八百公尺賽，這是最引人注意的一項，號令一響，參加的健兒們便如萬馬奔騰的跑着，有些落後的健兒，是不一會便氣喘如牛，推有強者始終保持一定速度，結果是他獲得了冠軍。

上午十一時，上下午九尺八吋三分，跳高是四尺二吋半，跳遠是十二尺九吋三分，跳過八百公尺接力賽和拔河賽，這是最令人緊張的一項，上下午的健兒們，都想替自己爭光，所以拼命地一鼓一氣都不肯放過，結果是上午班奪得了第四銀杯，而下午班却奪了上午班的銅標。

最後由榕風生夫人頒獎，頒獎後由校長訓話，訓話之後，由鄭先生給有獎的健兒先拍攝幾張照片留念，雖開了球場，已是夕陽西下，夜幕低垂的時候了。

團結是力量

寶門學校　曾淑貞

從前有三兄弟，他們的爸爸常不相讓，不和氣的。有一天，他們的爸爸對他們說：「爲什麼你們這樣不團結呢？」兄弟應該和氣，不要爭執才對啊。」大哥說：「我的工作是這樣多，但他們沒有一次幫我做過的，我要他們這樣不團結呢？」兄弟應該和氣，不要爭執才對啊。」大哥說：「我的工作是這樣多，但他們沒有一次幫我做過的，我要他們這樣不團結呢？」二弟說：「他說的對，但他也是一樣，沒有幫助我們啊！」老人跟着說：「你說這也

三月四日白米

百巴仙特級潤米	三元三
六三元五 六二元八	三元三
百巴仙一級潤米	三元五
六一元五 六一元五	三元五
（新花） 五三元九 | 三元五 |
（香米） 五八元八 | 三元五 |
二級潤米 六一元三 | 三元五 |
（新花） 五二元三 | 三元五 |
三級潤米 六〇元三 | 三元三 |
（新花） 五〇元八 | 三元三 |
上五巴仙米 五九元八 | 三元三 |
（新花） 五〇元六 | 三元三 |
中五巴仙米 五五元五 | 三元三 |
（新花） 五〇元 | 三元三 |
10巴仙潤米 四九元五 | 三元三 |
10巴仙新米 四六元五 | 三元三 |
上三號米 五一元五 | 三元三 |
中三號米 四六元八 | 三元三 |
特級舊米碎 四三元八 | 三元三 |
上潤米碎 四二元八 | 三元三 |
中上潤米碎 四一元九 | 三元三 |
上新米碎 三八元三 | 三元三 |
中潤米碎 三七元一 | 三元三 |
一號米碎 三四元五 | 三元三 |
米碎仔 三三元八 | 三元三 |
上大糯米 四五元八 | 三元三 |
中糯米 四五元三 | 三元三 |
上糯碎 四一元三 | 三元三 |
糯米碎 三四元三 | 三元三 |
（大陸米） 六三元五 | 三元三 |
上絲苗 六二元五 | 三元三 |
中絲苗 五六元三 | 三元三 |
上齊眉 五九元八 | 三元三 |
中齊眉 五六元三 | 三元三 |
下齊眉 五五元八 | 三元三 |
中油粘 五二元五 | 三元三 |
長粘 四四元四 | 三元三 |
短粘 四四元五 | 三元三 |
一號米碎 三〇元八 | 三元三 |
（金鏡米） | 三元三 |
象牙粘米 四四元三 | 三元三 |
雙環荷絲苗 五五元四 | 三元三 |
紅白綫潤粘 五四元二 | 三元三 |
又新粘米 五〇元三 | 三元三 |
玉字上粘米 五七元五 | 三元三 |
玉字中粘米 五三元三 | 三元三 |
粘德璋粘米 四三元三 | 三元三 |
雙鹿絲苗 五六元五 | 三元三 |
雙鹿絲苗 五五元五 | 三元三 |
黃鹿絲苗 四九元三 | 三元三 |
雙中香粘米 四九元五 | 三元三 |
金粘米 四九元三 | 三元三 |
實珠中粘米 四五元四 | 三元三 |
紫白綫粘米 五〇元一 | 三元三 |
藍白條粘米 五三元八 | 三元三 |
三光油粘 五一元一 | 三元三 |
雙光碎粘 五一元五 | 三元三 |
（西貢米） | 三元三 |
曹雙K新粘 四四元三 | 三元三 |
曹印粘米 三九元八 | 三元三 |
荷白綫粘米 四〇元八 | 三元三 |
紅白綫粘米 四八元三 | 三元三 |
紅綫潤粘米 四〇元 | 三元三 |
（北越米） | 三元三 |
海防糯米 四四元八 | 三元三 |
東京糯米 三三元五 | 三元三 |
粘米碎 三三元五 | 三元三 |
（勉界米） | 三元三 |
上齊眉 六六元五 | 三元三 |
中齊眉 六六元五 | 三元三 |
上絲苗 六六元五 | 三元三 |
中上絲苗 六六元五 | 三元三 |
上齊眉 六六元五 | 三元三 |
中齊眉 六六元五 | 三元三 |
新粘 六六元五 | 三元三 |

麵粉生粉

（加拿大麵粉） | 三元二 |
62磅獅子 一六元八 | 三元二 |
百磅三妹（花） | 三元二 |
紅獅 | 三元二 |

食糖

台灣特砂 | 四〇 |
廣東糖花 | 三七 |
廣西糖花 | 三七 |
天津白山幼砂 | 三九 |
大古廿四號 | 三九元五 |
東馬牌（磅） | 四〇 |
SG幼砂 | 三九元五 |
多麟幼砂 | 四〇 |
澳洲赤砂 | 三四元三 |
南美幼白砂 | 三七 |
又紅西字 | 三八七元 |
印度新生油 | 四〇 |
寶昌新生油 | 三七 |
日本牌豆油 | 九九 |
荷蘭金橘油 | 一二 |
荷白綫牌 | 一二 |
上海猪油 | 一〇五 |
漢口猪油 | 一〇五 |
天津猪油 | 一〇五 |
荷蘭人造牛油 | 一二 |
三獅牌（磅） | 七毫六 |
雙馬牌（磅） | 七毫四 |
星洲食椰油 | 一二八 |
星洲工業椰油 | 一二八 |

食油

非洲皇冠生油 | 一二三 |
非洲新香生油 | 一二〇 |
上海佛嘶蹄荷腦 | 三元 |
滙羅松虎 | 一二六 |
滙羅金龍 | 一二八 |
滙羅松虎 | 一二八 |
滙羅飛鷹 | 一二八 |
滙羅金鐘 | 一二八 |
滙羅猴子（罐庄） | 一二八 |
滙羅鯉魚 | 四二 |
滙羅羊 | 四二元五 |
滙羅胃芝蘭 | 三〇元五 |
滙羅金魚 | 二九 |
滙羅蕉芳茶油 | 一三〇 |
合灣萬年青生粉 | 三六 |
東莞糯米粉 | 五五 |
木港糯米粉 | 五五 |
雙斧粟粉 | 四三元五 |
荷蘭國產 | 六四 |
荷蘭四季花 | 六一 |
荷蘭雙斧 | 六二 |
東莞紅牌 | 一八 |
東莞綠牌 | 一二元五 |
丹麥生粉 | 一七 |
波蘭生粉 | 六二 |
丙級松香 | 六〇元五 |
每（公担） | 九八元五 |
廣西桂油 | 一三〇 |
港棉固油 | 八一五 |
廣西桂油 | 七八〇 |
合灣香茅油 | 一三〇 |
F●O●B● | |
（每磅） | 一元六 |
海南雙香油 | 一四 |
（每磅） | |
上海白熊牌蹄荷腦 | 三六 |
（每磅） | 三元 |
上海佛嘶蹄荷腦 | 三元 |
（每磅） | 三元 |
合灣梅花牌蹄荷腦 | 三元 |
（每磅） | 三元 |
合灣蹄荷油 | 一〇元三 |
鐵石牌牌腦餅 | 一二元九五 |
（每磅） | 一二元九五 |
大陸精子 | 一二元 |
南韓精子 | 一二元 |
滙羅黑芝麻 | 九四 |
合灣黑芝麻 | 九三 |
金邊赤芝麻 | 六七元 |
南寧內殺八角 | 一〇七 |
西江潮茶麻 | |

主要土產

六〇庄桂皮 | 二四 |
洋庄桂碎 | 二〇 |
按 | 一〇〇 |
海防桂通 | 一〇〇 |
應城白石蓋 | 一八 |
帆船牌松香 | 一二元五 |
（公担） | 一〇〇 |
丙級松香 | 六〇 |
每（公担） | 九八元五 |
大陸桐油散庄 | 一三〇 |
廣東青豆 | 四〇 |
美國黃豆 | 四二元五 |
廣東青豆 | 四〇 |
美國黃豆 | 四〇元五 |
大連綠黃豆 | 四五 |
火車頭 | 一五元四 |
金隊 | 一五元五 |
皇冠 | 一七 |
玫瑰（美麥） | 一三元八 |
玫瑰（澳麥） | 一三 |
150磅雙豆 | 一三 |
（生粉麵粉） | 三一 |
寧波雙豆 | 六六元九 |
貴州竹豆（按） | 二〇 |
上海青仁烏豆 | 二〇 |
天津中烏豆 | 四四 |
大連綠黃豆 | 四五 |
美國黃豆 | 四〇元五 |
廣東青豆 | 四〇元五 |
開封青豆 | 四〇 |
金邊黃豆 | 四四 |
寧波雙豆 | 六六元九 |

棉紗

支鄧記 | 八五〇 |
金山 | 八五〇 |
萬象 | 八八〇 |
萬象 | 八八〇 |
松竹 | 八三〇 |
帆船 | 七八〇 |
鶴鳥 | 七五〇 |
鯉魚門 | 六六〇 |
雙燕 | 六六〇 |
雙環 | 六六〇 |
12支鯉魚門 | 九四 |
20支鳳凰 | 一〇〇 |
萬象 | 一〇〇 |
金山 | 九〇 |
銀山 | 九〇 |
紅玫瑰 | 九九 |
天官 | 一〇〇 |
駱駝 | 一〇〇 |
熊貓 | 九〇〇 |
鯉魚門 | 九〇〇 |
支鯛魚 | 八六〇 |
支太子 | 七六〇 |
支太子 | 八二〇 |
支電話 | 七四〇 |
支水牛 | 七四〇 |
支電話 | 八二〇 |
支麗 | 七四〇 |
支太子 | 八二〇 |
支白鷺鷥 | 七四〇 |
支白鷺鷥 | 七四〇 |
支花曦 | 七三〇 |
支鷄 | 七三〇 |
支鼻人 | 六八〇 |
支馬 | 六八〇 |
支帆船 | 六八〇 |
（印度紗） | |
支球拍 | 一〇八〇 |
支太子 | 一〇九〇 |
支金山 | 一二〇 |
支金山 | 一二〇 |
紅玫瑰 | 一二〇 |
紅玫瑰 | 一二〇 |
飛魚 | 一二〇 |
支順風 | 一二〇 |
萬象 | 一二〇 |
（巴基斯坦紗） | |
支金山 | 一二〇 |
帆船 | 八六〇 |
紅玫瑰 | 一二〇 |
飛魚 | 一二〇 |
萬象 | 一二〇 |
支金山 | 一二〇 |
紅玫瑰 | 一二〇 |
支鯛魚 | 七〇〇 |
支太子 | 七六〇 |
支太子 | 八二〇 |
支電話 | 七四〇 |
支水牛 | 七四〇 |
支麗 | 七四〇 |
支太子 | 八二〇 |
支白鷺鷥 | 七四〇 |
支白鷺鷥 | 七四〇 |
支花曦 | 七三〇 |
支鷄 | 七三〇 |
支馬 | 六八〇 |
海角紅樓 | 六八〇 |
支三路軍 | 一〇五 |
（巴基斯坦紗） | 一〇七〇 |

洋紙

一元三
一元三
一元三

華僑濟

香港外匯銀行公會牌價

美滙瑞士滙掛低

（特電）香港外匯銀行公會於昨（四）日修改美國匯及瑞士匯牌價，新牌價美匯及瑞匯俱同時掛低。美匯新賣價每百港元兌一七點三一式五美元，比舊價少兌零點零六二五美元。

美匯新買價：電匯每百港元兌一七點五六二五美元，比舊價之一七點五六二五美元，比舊價之一七點五六二五美元。信匯每百港元兌一七點六二五美元，比舊價之一七點五六二五美元。

瑞士匯新賣價每百港元兌一七點八一二五美元，比舊價之一七點五六二五美元。

瑞士匯新買價每百港元兌一七點八一二五美元，比舊價之一七點五六二五美元。

三十天期遠每百港元兌一七點六八七五美元，比舊價之一〇九萬六千五百一十八仙，投資額增加四千零六十三萬二千九百四十七元七十四仙，但商號則減少九十八家。

九十天期遠每百港元兌一七點八一二五美元，比舊價之一七點七五美元，比舊價之一七點六八七五多兌零點零六二五美元。

六十天期遠每百港元兌一七點七五美元，比舊價之一七點六八七五多兌零點零六二五美元。

國籍及投資類分別如下：非人二百四十一家，資本六千四百四十三萬七千二百零九元；華僑九十六家資本二百十六萬五千三百元，美僑一家資本千四百九十九元〇四十萬元及其他國籍者仙，美僑三十家，資本額為七百〇四萬九千四百九十八元；華僑一千三百〇一家，資本額三億六千四百〇五萬七千五百三十九元六十五仙，次為華僑一千三百〇一家，資本額三億六千四百〇五萬七千五百三十九元六十五仙，次為華僑一千三百〇一家，資本額為一千四百九十八

巴黎黑衣女盜

秀娟譯

近二十多年來，巴黎的竊賊越來越多，他們的行動，一聽到法國警局的人，一看到案件就眉頭皺。

來是真是假，搞到法國警局的人，一聽到案件就眉頭皺。

無踪去影無影無蹤。

這一夕，我們就在長洲住了下來，一切，我都有了預感，我堪識到長洲旅行，我已猜到是什麼一回事了，長洲是一個小鳥，錯過了最後一班船，便得住一宵，但長洲有電話，可以發電話問家，省却家人懸念，長洲有客服的酒店，而張命剛上船便以休息為詞開了個房間，從一九二四年開始，在巴黎活動的竊賊便有廣百之多。當時不管居民在臨睡前，怎樣把珍貴的飾物衣服和現鈔妥為收藏在臥室裏，到了隔天清早他們起床時，第一件事就是檢查收藏之物，發覺它們經已不翼而飛了。

警局的幹探安密爾·李貝朗，明查暗訪了十個月的時間，才知道這帮活躍巴黎的竊賊，別號叫做「黑老鼠」。

有一家住戶的男主人，睡到半夜時給一種很輕微的聲音驚醒。他睜開朦朧睡眼，彷彿看到一個穿了一套緊窄黑衣服的女子。他馬上從床上跳起來喊道：「不要動！」他的話還沒說完，却看見那個女子手上有一綫電光閃來，同時聽到「嘶」的一聲整個房間充滿了一種雜聞的氣體。他的眼睛給氣體刺激到眼淚直流，只好緊合着眼睛在房裏橫衝直撞，想把她捉住，但她施展出輕身縱跳術，從窗口逃之夭夭了。

當李貝朗清醒過來後，想起剛才他所見的那個女子穿了一套緊窄的黑色夜行服，臉上戴了一個遮蔽眼鼻的半截面具。

過了幾個夜晚，李貝朗在一條僻靜的路上溜躂。他偶然拾起頭，看見有一根繩子，從一座樓的第四層窗口伸出，繩在對面窗口鐵柱上一個穿了緊貼着身體的黑色夜行服的妙齡女子，兩手握着繩子，熟練地輪流向前移動。看她的身體懸空，危險萬分，然而她却無動乎中，毫顧着朝對面那間屋子過去。李貝朗馬上跳上窗台，傍邊緊着等候，手上還緊握着一枝手槍呢。

幾分鐘後，李貝朗喫到一種强烈的香水味，發見那個女子從門裏走出來。他聽她走路無聲，心裏佩服她的輕功很到家了。他於是也施展輕功跟在她的後面，看她走過幾個門口後，再走進一間屋子裏面。他躲在屋外等候着。

十分鐘後，李貝朗的汽車從遠處開來，停在距離李貝朗躲着的地方不遠之處。那個穿夜行服的女子，剛剛地從屋裏跑出來，飛着身子走進汽車裏了。李貝朗馬上跳出來用手槍指着汽車司機，叫他把汽車開到警局。汽車裏除了那個女子外，還有四個穿常服的女子，她們正帮着她脫下夜行服呢。

在警局裏。她們經不起刑罰，只好把同黨的住處和所犯的罪行一一是一個落魄的女小偷。

她們把她們的手槍繳去，發現是特製的，形狀像一粒小彈子，射出後便發出黑色濃烟霧，含有催淚的作用。

碧湖鬼劍

雙魚樓主著

九

群英大會

劍氣縱橫

玉皇也不聽得這入掛陣太極陣厲害，他飛身進了戰守營，看見營裏闖無人，心下暗驚，悄着他的輕功，兩脚在地一點，反身躍出，悄着他的輕功，兩脚在地一點，反身躍出，却見海潮國師已手執拐杖站在身後，這一驚非同小可，海潮認得是黃玉皇，那敢不休，握杖如泰山壓頂，當頭劈下，黃玉皇使出了玉皇拳的救命招數，左手是換日偷天，卸了來勢，右手是丹鳳朝陽，向海潮的咽喉點去，這是攻其所必救，海潮國師極力招架，玉皇的陝下揚來，不敢輕敵，向後微仰，避了一招，黃玉皇也倒退了幾步，海潮笑道：「這老叫化又來了，你可知道厲害，你們同來的兩個人，都困在營裏，脫不得手，」黃玉皇也懷疑起來，海潮國師聽起來，便哈哈笑道：「這三人今夕都成了甕中之鼈，現關出外，却是比登天還難，阿彌陀佛，」太室天尊道：「慈兒，你看他們都不知死活，要關陣也不是這般關法。」阿慈精伶，道：「他們都走錯了死門嗎。」太室天尊道：「正是，應該是從生門進。」阿慈道：「那兒才是生門。」天尊笑道：「你多跟我些時，你自會知道，我現在告訴你，也是沒用。」

黃玉皇鉤身斜步，海潮的拐杖，却使個橫掃千軍的招數，關腰橫是一揮，玉皇不喜用兵器，對付敵人，全用雙手，海潮杖到，抽身便起，却站在營帳之上，他們兩人武功，各有千秋，恰是平手，只是今日的海潮不比在秋家莊院，地形不熟，處處要提防，這個八掛陣太極營，得到太室天尊的指點，已通了竅，悄着他的輕功，兩脚在地一點，反身躍出，却見海潮國師已及又要提防八卦營中有高手窺伺，更要提防機關暗算，他們原是不手，只是黃玉皇分了精神，走了近百招，便處了下風，大凡高手鬬陣，最忌心有牽掛，成功失便只使九成，心下大喜。知道已要再走幾十招，玉皇便要不支了。

這時候，太室天尊與阿慈正在太極大營之內，太室天尊知道了三座營都有厮殺，便對阿慈道：「來，來，今夕高手對陣，你也應練練眼識，」便帶了阿慈出營手拉着阿慈，飛身上了旗桿頂，站在旗桿頂之上，阿慈四週看時，果然見坤字營裏，旁公公給白衣秀士的黑丸子追走，竟關向銀字營去，離字營裏面三姑娘歌小眉與古道人正殺得難解難分，三姑娘落了一口斷玉寶劍，古道人以有忌憚，應拂不敢硬接，祇是苦纏，消耗對方氣力，再看巽字營外，一個老頭子，裸上了身與海潮國師殺得天翻地覆，心下暗驚，這老頭子正是自己的師父，瞧海面進入，當時七姊妹的海濱已是市郊，瞧着遊座體育會的泳棚，是夏季游泳健兒的好去處，戰後破壞不堪，已成一片瓦礫之場，而且是人跡罕到，港府便把由現在的荒地以西一直到電力廠以東的一段海面推動填海工程，數年之間，北角區便增加了一段面積廣大的土地。接着北角填海工程開始的。便是西環海面，由現在的柴蔴市場向西，以迄鑽石山一段，現在已經有許多高樓大廈，但在十年前，還是漁艇出沒的地方。

鑽石展覽

最緊張的展覽會

李率

一個最值錢和最緊張的展覽會出現在紐約沒名的「世界寶藏」（它正名是七十四街，以專售鑽石寶石，古玩名聞國際，不久之前本版已有專文介紹過）。據報計約值二十二億美元的寶石被公開出來，任由觀衆參觀。主持人為了使這批寶石在展期中獲得安全，就非常嚴重地進行了嚴密的保護。

這個名為「國際鑽石展覽會」的展出地點是在鑽石街一家普通的寶石店，主人為歐美知名寶石商人。主持人為八個國籍不同的珠寶商組織。

展覽會自己負責，是聘請電學專家，來巡視。展地內外時時設三十二處警錢，直接通往三十二個警分局，如有事故，同時獲得通知馳援。

展覽會正式聘工人員只有三十四名，金六千二百五十四萬元。主人是洪籍南非珠寶巨商，他為不諱言在南非收購只是二千八百萬美元，傳說它最初為一南非酋長發現，賣給一個瑞典探險家只是幾千元。

價值二十二億美元的國際寶石展覽會，一共展出了二十四天，平均每天費用達八萬元。觀衆七萬人，平均每天約三千人。

共接待了六百多宗生意，成績將近五億元，平均每一觀衆是拿了七千多元。依照珠寶行規例潤最少十分之二。八計算，它是應了觀衆一億四千萬元，而展覽會的全部費用不過是二百萬元，比對起來大有盈餘，主持人認為相當滿意了。

如此緊張的展覽會，當然不會有事故發生，有人這麼想：如果它的戒備不周密，將會產生什麼效果？不用說，二十二億美元，任何人看來是百名由，特地用賣珠斯戲院和一班電影公司，同時還要聘請數個熟於音樂會的人材，來和他主持演唱的事宜。他特是經約帶來一些佈景和服裝，這一切所花的錢幾千鎊，只為他一人的獨唱會。

一九五五年，安得遜為了想得到大到達來闖，希望在那兒的一家銀一流戲院演出。他雖然從年輕時就喜歡唱歌，可是沒有一人懷得欣賞的。

安得遜對人說，那一晚被喝倒彩，真是倒霉之至。起先，他時常想到怎樣才能够使意大利一般人知道他的大名，結果想出了舉行這個自己包辦的音樂會。

安得遜單人演唱音樂會這個大日子終於到達了，他的太太特從紐約坐飛機趕來捧場。那一晚當他演唱到十一點時，只有他的太太是獨一無二的聽衆！

意大利人欣賞他唱這首名曲，特地用賣珠斯戲院和一班電影公司，同時還要聘請數個熟於音樂會的人材，來和他主持演唱的事宜。他特是經約帶來一些佈景和服裝，這一切所花的錢幾千鎊，只為他一人的獨唱會。

一九五五年，安得遜為了想得到大到達來闖，希望在那兒的一家銀一流戲院演出。他雖然從年輕時就喜歡唱歌，可是沒有一人懷得欣賞的。

安得遜對人說，那一晚被喝倒彩，真是倒霉之至。起先，他時常想到怎樣才能

黑鐵

百戲雜陳多采多姿 節目豐富目不暇給

情私

朱嫣

一點也不錯。果然，他有意在東南角鑽岸上的草坪就擺了一個黃昏，暮色四合才返市集來，吃晚飯的時候，對於海鮮又諸多挑剔，還要點些花最多時間才能弄得好的菜，還要喝才能弄得好的菜，還要喝點酒，可是知道喝酒是比吃飯慢得多，何況喝完酒還要吃飯，這一連串的「演出」無非是有意餞過前後一班船，果然當我們去到碼頭時，船已於十五分才開開行了，張命是個天鑽面開行了，他還作懊喪與無可奈何狀。這些事情，我一直是在默許的。

在今天說來，我是做了一件多麼錯誤與愚蠢的事，我交付錯了對像，那張命的甜言蜜語，一直說服了我，我沒有什麼可說呢。我只希望早一點與張命結婚，我要把王明忘記了，王明，這可憐的孩子，相戀三年，他還是這麼傻，不比張命，他什麼花樣也想出來，從此，我不再跟鍾了，每天都是由張命送上班，送回家，而張命也每晚總是夜深我的頭睡了才走，假如鍾點點頭，我是不會反對他留宿的，但在結婚之前，這畢竟是羞人之事。

我再沒有找王明，王明也沒有來，只是小弟弟來過，他總是獨個兒躲躲，向小弟弟問及我的近況，小弟弟是個天真傻伙，什麼事情，我沒有告訴他，我還有什麼可說呢，我只希望王明忘記了，王明，這可憐的孩子，相戀三年，他還是這麼傻，不比張命，他什麼花樣也想出來，從此，我不再跟鍾了，每天都是由張命送上班，送回家，而張命也每晚總是夜深我的頭睡了才走，假如鍾點點頭，我是不會反對他留宿的，但在結婚之前，這畢竟是羞人之事。

我再沒有找王明，王明也沒有來，只是小弟弟來過，他總是獨個兒躲躲，向小弟弟問及我的近況，小弟弟是個天真傻伙，什麼事情，我沒有告訴他，我還有什麼可說呢，我只希望早一點與張命結婚，我要把

天下第一淫書搬上銀幕
「小蕩婦」轟動世界影壇

大導演安東尼文，有過「盜世英雄」，「孤軍突圍戰」，「殿地雄獅」，「虎鬚龍鬚」等許多部佳片的光榮紀錄。最近以前，他又完成了「小蕩婦」一片，被荷里活影評家稱為近年來描寫美國南部的最出色作品，風格比「亂世佳人」更超卓。

「小蕩婦」（GOD'S LITTLE ACRE）照英文原題意譯，該是「上帝的小塊土地，原作在美國文學史上有特殊地位，更有「現代美國文學的古典」之稱，也曾被稱為「天下第一淫書」，二十五年來銷過三千萬册，且被譯譯成三十六國文字，全球擁有讀者一億二十五萬人，據說它含有「强烈」內容，一直沒有人敢把它改編上銀幕。這次拍外景時也因為美南部一些人的反對，終於在加州開演。

這片的兩個女主角，都是新人，一是被稱為「碧姬芭鐸唯一大動歌」的肉彈天賦聲意絲，另一位是超級肉彈菲絲萍，她們兩人都是二十三歲，前者的尺碼是卅七，廿三，卅七；後者則為卅八，廿二，卅七，其「暗火」與「意火的才能」的確在銀壇十年少見，她們倆都是在電視界出身，也同是初上銀幕，但她們表現的强烈個性，性感的表態，顯入骨子裏，已是全美國影評家們素口一詞稱許的對象矣。

「小蕩婦」是以美國農村為背景，但它比約翰史丹倍克所著而一度搬上銀幕的「憤怒的葡萄」（港譯「美國的大地」）更有力，全片的主題，是强調一個人對於自由的可貴。

和兩位肉彈一同主演的男明星，是「孤軍突圍戰」的羅拔賴恩與雅路杜雷。

小蕩婦的原作者阿斯京·哥和爾於一九零三年出生，一九三一年以「烟草之路」一書開始走紅，被譽為美國「當代五大作家之一」，他對於本片改拍電影，大感興趣，還特地替影片撰寫主題曲的曲詞。

「小蕩婦」描寫男女狂情熱戀，大胆程度的確史無前例，竟有蓋火尤物在光天化日下出浴令男人們為她拿肥皂令男人為她擦背；又竟有熱情女郎爬上醉漢的臥床上，寬衣解帶，種種誘惑之舉動，一家縱愛間隔離解決，彼此都有不可告人的秘密，家義愛上姐姐，弟弟與表嫂在檯下苟合，一對野男女，如魚得水，欲仙欲死，構成多角等層。

也有特別的哥哥，向弟婦求歡行為有如禽獸！

有異常忠實的丈夫，赤身裸體，與太太緊緊擁抱，而自己戴上了綠頭巾，仍懵然不覺。

不肯兄一且有錢，便留連泰德妓館，只求金錢與肉慾，完全不顧廉恥！

也有對丈夫賴端還就的妻子，但得他不犯刑法，便姑息他的任何行為！

有不聽教訓的年輕子，居然做打老父，此高氣揚，全家激憤。

（圖：天麗魯意絲在拍「小蕩婦」外，休息烤火，並接受情緒的工作照。）

介紹捷克大馬戲團

「馬戲」是男女老幼都歡喜的一種娛樂，其原源遠流長，早在羅馬時代，已有馬戲表演，現代馬戲的雛形，大概是由馬戲團演出的「馬戲大王」蘇爾的「馬戲大王」，蘇爾的「蘇爾馬戲團」等，都曾哄動一時，而現在運抵港的「捷克大馬戲團」，也是一部出類拔萃之作「捷克大馬戲團」（THE SHOW SON）是部彩色片，由捷克著名馬戲團担任演出，故事風趣，別開生面，全片充滿娛樂成份，足够冰天雪地觀賞。

「捷克大馬戲團」一片，曾榮獲一九五六年七月舉行的第九屆國際電影節榮譽獎與論對這片一致好評。

這片的原名是「好戲續演」，故事開始以捷克司維亞馬戲場逐星期一日為演員休息日，而那天門外忽遭暴徒襲擊，現已實行每週五晚的集重集訓；並凡宣佈：他對所屬運動員的集訓結果有一項特定的獎勵。依其計劃，初步健運的生活上，技術上，和情感上用。

舉總主席宣蒸雲，現已實行每週五晚的集重集訓；並凡宣佈：他對所屬運動員的集訓結果有一項特定的獎勵。依其計劃，初步健運的生活上，技術上，和情感上用。

機伶鬼與小懶貓
捷克馬戲團故事

（三）

鬼靈精的李小享，教小懶貓張大來詐詭有病，沒有郵資，悄悄間，擅來了樓下的住客小朱（張鄧），他是暗綠色的「蘇爾馬戲」，特地拿了他新發明的傢俱模型給大來欣賞。小享以他送上門來，便叫他變了郵資，並請一個聰富早餐間來給他們受用。

在這一場鬼靈精的李小享，教小懶貓張大來詐詭有病，沒有郵資，悄悄間，擅來了樓下的住客小朱（張鄧），他是暗綠色的「蘇爾馬戲」，特地拿了他新發明的傢俱模型給大來欣賞。小享以他送上門來，便叫他變了郵資，並請一個聰富早餐間來給他們受用。

主要的道具是那寶藍色的綴着金龍的大鼓，鼓聲響着，李湄便隨着緊緊的鼓聲翩翩起舞，美妙的音樂旋律由緩而快，她的表情動作也由靜而動，到最後，斜臥在鼓面上，含情脈脈，感情溶化在舞蹈的旋律中。此一場舞，任是自詡定力怎樣好的人，也難免看得意亂神迷，心為之搖。同時，在輝煌的燈色下，李湄結實而健美的胴體，也作了極少保留的暴露，洋溢着青春活力的優美線條，教給觀衆的生席，在現社會中，比比皆是，可說是多得很哪！

很多有家庭的，有子女的父母們，每天為了担負起兒女的生活，更重要的教育問題，一個無知孩子若到時沒有獲得學校的教育，家庭的責任就更大，說不定授子是大了變成遺害社會的壞人，最低限度孩子就變為社會中的一件不中用廢料，加重了社會的消費，災害也不會少，可以避免它，並且使自己的後輩造福社會，它的福德就決定於孩童期間的教養，像影片中的主角張一標，他雖然有不好的自大狂，不重視別人的意見和規勸，卒至夫妻反目分手，然而，他却有盛良的一面——就是他從不忽視女兒的教育，他為了使女兒不被外間的煩惱所侵亂，他作了極少保留的犧牲，為了能持做父親的尊嚴，他放棄與妻離婚，他寧為了既定的理想，他自己破了產，汽車辛房完全賣掉了也不肯珍珠，他寧為了能使女兒生日都能贈一顆價值不菲珍珠，他寧為了能使女兒生日都能贈一顆價值不菲珍珠，他寧為了能使女兒生日都能贈一顆價值不菲

精神與健康

身體是心靈的工具，它是精神聯繫的媒介，故對身體保持完整無病，實屬重要，但健康的尋求，是經常練習健力運動為要。

·雄風·

「身體不能把持的女子；每天目睹此種女人，不下幾十個之多。

凡此現象的成因何在？還不是心意的作祟，他和她的妻住在一酒徒的意腦不致昏亂，每年的開支不下十多萬元，他憑了對付這筆開支，這個中年拍攤的病人得設法張羅，辛勤工作，為了虛榮的追求，又祇為了變成一個高度的野心，竟把自己的健康損毀到這般田地。

假如這個人和他的妻把生活改作簡單的意見提供給大家，身體係心靈的工具，它是精神聯繫的媒介，故對身體保持完整，無病，實屬重要。

一項運動之外，還使用極端複雜的各種運動，從各方面去練習肌肉。比如力相所喜歡的三頭肌是洗國站立式的三頭肌推舉，做一兩種運動，月一月的頭肌推舉，和哑鈴三頭肌練習便是。這樣的方法，使人興趣較好。

不僅練習和器械，要注意飲食和休息，也是重要的。休息的晚至少睡足八小時，每日要睡足八小時。

平列，作過頭推舉，在最高力的地位，抗力中，產生最大的刺激，或許最大。

肌肉從重量，槓鈴，兩手不宜相距太遠，要靠近，向上推舉，低，如此重複，慢慢降低。

練習二：圖三，直立推舉，把槓鈴放到高度，部，槓鈴手間的距離，槓鈴於肩的闊度，如此重量拿起。

練習三：圖三，三向頭肌推舉，直立，掌，注意身體的位置。

練習四：圖四，槓鈴舉起過頭，相隔。一推手手，推舉，向上。

練習五：圖五，直立，把槓鈴移到胸部，槓鈴舉過頭，相隔。

練習六：圖六，槓鈴舉過頭，相隔。

練習七：圖七，槓鈴舉過頭，相隔。

練習八：圖八，槓鈴舉過頭，相隔。

練習九：圖九，槓鈴舉過頭，相隔。

練習十：圖十，槓鈴舉過頭，相隔。

練習十一：圖十一，槓鈴舉過頭，相隔。

練習十二：圖十二，槓鈴舉過頭，相隔。

練習十三：圖十三，槓鈴舉過頭，相隔。

練習十四：圖十四，槓鈴舉過頭，相隔。

練習十五：圖十五，槓鈴舉過頭，相隔。

練習十六：圖十六，槓鈴舉過頭，相隔。

練習十七：圖十七，槓鈴舉過頭，相隔。

練習十八：圖十八，槓鈴舉過頭，相隔。

練習十九：圖十九，槓鈴舉過頭，相隔。

練習二十：圖二十，槓鈴舉過頭，相隔。

練習二十一：圖二十一，槓鈴舉過頭，相隔。

練習二十二：圖二十二，槓鈴舉過頭，相隔。

練習二十三：圖二十三，槓鈴舉過頭，相隔。

練習二十四：圖二十四，槓鈴舉過頭，相隔。

練習二十五：圖二十五，槓鈴舉過頭，相隔。

練習二十六：圖二十六，槓鈴舉過頭，相隔。

練習二十七：圖二十七，槓鈴舉過頭，相隔。

練習二十八：圖二十八，槓鈴舉過頭，相隔。

練習二十九：圖二十九，槓鈴舉過頭，相隔。

練習三十：圖三十，槓鈴舉過頭，相隔。

練習三十一：圖三十一，槓鈴舉過頭，相隔。

練習三十二：圖三十二，槓鈴舉過頭，相隔。

練習三十三：圖三十三，槓鈴舉過頭，相隔。

練習三十四：圖三十四，槓鈴舉過頭，相隔。

練習三十五：圖三十五，槓鈴舉過頭，相隔。

練習三十六：圖三十六，槓鈴舉過頭，相隔。

練習三十七：圖三十七，槓鈴舉過頭，相隔。

練習三十八：圖三十八，槓鈴舉過頭，相隔。

練習三十九：圖三十九，槓鈴舉過頭，相隔。

練習四十：圖四十，槓鈴舉過頭，相隔。

練習四十一：圖四十一，槓鈴舉過頭，相隔。

練習四十二：圖四十二，槓鈴舉過頭，相隔。

練習四十三：圖四十三，槓鈴舉過頭，相隔。

練習四十四：圖四十四，槓鈴舉過頭，相隔。

練習四十五：圖四十五，槓鈴舉過頭，相隔。

練習四十六：圖四十六，槓鈴舉過頭，相隔。

練習四十七：圖四十七，槓鈴舉過頭，相隔。

練習四十八：圖四十八，槓鈴舉過頭，相隔。

練習四十九：圖四十九，槓鈴舉過頭，相隔。

練習五十：圖五十，槓鈴舉過頭，相隔。

練習五十一：圖五十一，槓鈴舉過頭，相隔。

練習五十二：圖五十二，槓鈴舉過頭，相隔。

練習五十三：圖五十三，槓鈴舉過頭，相隔。

練習五十四：圖五十四，槓鈴舉過頭，相隔。

練習五十五：圖五十五，槓鈴舉過頭，相隔。

練習五十六：圖五十六，槓鈴舉過頭，相隔。

練習五十七：圖五十七，槓鈴舉過頭，相隔。

練習五十八：圖五十八，槓鈴舉過頭，相隔。

練習五十九：圖五十九，槓鈴舉過頭，相隔。

練習六十：圖六十，槓鈴舉過頭，相隔。

練習六十一：圖六十一，槓鈴舉過頭，相隔。

練習六十二：圖六十二，槓鈴舉過頭，相隔。

練習六十三：圖六十三，槓鈴舉過頭，相隔。

練習六十四：圖六十四，槓鈴舉過頭，相隔。

練習六十五：圖六十五，槓鈴舉過頭，相隔。

練習六十六：圖六十六，槓鈴舉過頭，相隔。

練習六十七：圖六十七，槓鈴舉過頭，相隔。

練習六十八：圖六十八，槓鈴舉過頭，相隔。

練習六十九：圖六十九，槓鈴舉過頭，相隔。

練習七十：圖七十，槓鈴舉過頭，相隔。

練習七十一：圖七十一，槓鈴舉過頭，相隔。

練習七十二：圖七十二，槓鈴舉過頭，相隔。

練習七十三：圖七十三，槓鈴舉過頭，相隔。

練習七十四：圖七十四，槓鈴舉過頭，相隔。

練習七十五：圖七十五，槓鈴舉過頭，相隔。

練習七十六：圖七十六，槓鈴舉過頭，相隔。

練習七十七：圖七十七，槓鈴舉過頭，相隔。

練習七十八：圖七十八，槓鈴舉過頭，相隔。

練習七十九：圖七十九，槓鈴舉過頭，相隔。

練習八十：圖八十，槓鈴舉過頭，相隔。

練習八十一：圖八十一，槓鈴舉過頭，相隔。

練習八十二：圖八十二，槓鈴舉過頭，相隔。

練習八十三：圖八十三，槓鈴舉過頭，相隔。

練習八十四：圖八十四，槓鈴舉過頭，相隔。

練習八十五：圖八十五，槓鈴舉過頭，相隔。

練習八十六：圖八十六，槓鈴舉過頭，相隔。

練習八十七：圖八十七，槓鈴舉過頭，相隔。

練習八十八：圖八十八，槓鈴舉過頭，相隔。

練習八十九：圖八十九，槓鈴舉過頭，相隔。

練習九十：圖九十，槓鈴舉過頭，相隔。

練習九十一：圖九十一，槓鈴舉過頭，相隔。

練習九十二：圖九十二，槓鈴舉過頭，相隔。

練習九十三：圖九十三，槓鈴舉過頭，相隔。

練習九十四：圖九十四，槓鈴舉過頭，相隔。

練習九十五：圖九十五，槓鈴舉過頭，相隔。

練習九十六：圖九十六，槓鈴舉過頭，相隔。

練習九十七：圖九十七，槓鈴舉過頭，相隔。

練習九十八：圖九十八，槓鈴舉過頭，相隔。

練習九十九：圖九十九，槓鈴舉過頭，相隔。

練習一百：圖一百，槓鈴舉過頭，相隔。

練習一百一：圖一百一，槓鈴舉過頭，相隔。

練習一百二：圖一百二，槓鈴舉過頭，相隔。

練習一百三：圖一百三，槓鈴舉過頭，相隔。

練習一百四：圖一百四，槓鈴舉過頭，相隔。

練習一百五：圖一百五，槓鈴舉過頭，相隔。

練習一百六：圖一百六，槓鈴舉過頭，相隔。

練習一百七：圖一百七，槓鈴舉過頭，相隔。

練習一百八：圖一百八，槓鈴舉過頭，相隔。

練習一百九：圖一百九，槓鈴舉過頭，相隔。

練習二百：圖二百，槓鈴舉過頭，相隔。

練習二百一：圖二百一，槓鈴舉過頭，相隔。

練習二百二：圖二百二，槓鈴舉過頭，相隔。

練習二百三：圖二百三，槓鈴舉過頭，相隔。

練習二百四：圖二百四，槓鈴舉過頭，相隔。

練習二百五：圖二百五，槓鈴舉過頭，相隔。

練習二百六：圖二百六，槓鈴舉過頭，相隔。

練習二百七：圖二百七，槓鈴舉過頭，相隔。

練習二百八：圖二百八，槓鈴舉過頭，相隔。

練習二百九：圖二百九，槓鈴舉過頭，相隔。

練習三百：圖三百，槓鈴舉過頭，相隔。

練習三百一：圖三百一，槓鈴舉過頭，相隔。

練習三百二：圖三百二，槓鈴舉過頭，相隔。

練習三百三：圖三百三，槓鈴舉過頭，相隔。

練習三百四：圖三百四，槓鈴舉過頭，相隔。

練習三百五：圖三百五，槓鈴舉過頭，相隔。

練習三百六：圖三百六，槓鈴舉過頭，相隔。

練習三百七：圖三百七，槓鈴舉過頭，相隔。

練習三百八：圖三百八，槓鈴舉過頭，相隔。

練習三百九：圖三百九，槓鈴舉過頭，相隔。

練習四百：圖四百，槓鈴舉過頭，相隔。

練習四百一：圖四百一，槓鈴舉過頭，相隔。

練習四百二：圖四百二，槓鈴舉過頭，相隔。

練習四百三：圖四百三，槓鈴舉過頭，相隔。

練習四百四：圖四百四，槓鈴舉過頭，相隔。

練習四百五：圖四百五，槓鈴舉過頭，相隔。

練習四百六：圖四百六，槓鈴舉過頭，相隔。

練習四百七：圖四百七，槓鈴舉過頭，相隔。

練習四百八：圖四百八，槓鈴舉過頭，相隔。

練習四百九：圖四百九，槓鈴舉過頭，相隔。

練習五百：圖五百，槓鈴舉過頭，相隔。

練習五百一：圖五百一，槓鈴舉過頭，相隔。

練習五百二：圖五百二，槓鈴舉過頭，相隔。

練習五百三：圖五百三，槓鈴舉過頭，相隔。

練習五百四：圖五百四，槓鈴舉過頭，相隔。

練習五百五：圖五百五，槓鈴舉過頭，相隔。

練習五百六：圖五百六，槓鈴舉過頭，相隔。

練習五百七：圖五百七，槓鈴舉過頭，相隔。

練習五百八：圖五百八，槓鈴舉過頭，相隔。

練習五百九：圖五百九，槓鈴舉過頭，相隔。

練習六百：圖六百，槓鈴舉過頭，相隔。

練習六百一：圖六百一，槓鈴舉過頭，相隔。

練習六百二：圖六百二，槓鈴舉過頭，相隔。

練習六百三：圖六百三，槓鈴舉過頭，相隔。

練習六百四：圖六百四，槓鈴舉過頭，相隔。

練習六百五：圖六百五，槓鈴舉過頭，相隔。

練習六百六：圖六百六，槓鈴舉過頭，相隔。

練習六百七：圖六百七，槓鈴舉過頭，相隔。

練習六百八：圖六百八，槓鈴舉過頭，相隔。

練習六百九：圖六百九，槓鈴舉過頭，相隔。

練習七百：圖七百，槓鈴舉過頭，相隔。

練習七百一：圖七百一，槓鈴舉過頭，相隔。

練習七百二：圖七百二，槓鈴舉過頭，相隔。

練習七百三：圖七百三，槓鈴舉過頭，相隔。

練習七百四：圖七百四，槓鈴舉過頭，相隔。

練習七百五：圖七百五，槓鈴舉過頭，相隔。

練習七百六：圖七百六，槓鈴舉過頭，相隔。

練習七百七：圖七百七，槓鈴舉過頭，相隔。

練習七百八：圖七百八，槓鈴舉過頭，相隔。

練習七百九：圖七百九，槓鈴舉過頭，相隔。

練習八百：圖八百，槓鈴舉過頭，相隔。

練習八百一：圖八百一，槓鈴舉過頭，相隔。

練習八百二：圖八百二，槓鈴舉過頭，相隔。

練習八百三：圖八百三，槓鈴舉過頭，相隔。

練習八百四：圖八百四，槓鈴舉過頭，相隔。

練習八百五：圖八百五，槓鈴舉過頭，相隔。

練習八百六：圖八百六，槓鈴舉過頭，相隔。

練習八百七：圖八百七，槓鈴舉過頭，相隔。

練習八百八：圖八百八，槓鈴舉過頭，相隔。

練習八百九：圖八百九，槓鈴舉過頭，相隔。

練習九百：圖九百，槓鈴舉過頭，相隔。

練習九百一：圖九百一，槓鈴舉過頭，相隔。

練習九百二：圖九百二，槓鈴舉過頭，相隔。

練習九百三：圖九百三，槓鈴舉過頭，相隔。

練習九百四：圖九百四，槓鈴舉過頭，相隔。

練習九百五：圖九百五，槓鈴舉過頭，相隔。

練習九百六：圖九百六，槓鈴舉過頭，相隔。

練習九百七：圖九百七，槓鈴舉過頭，相隔。

練習九百八：圖九百八，槓鈴舉過頭，相隔。

練習九百九：圖九百九，槓鈴舉過頭，相隔。

練習一千：圖一千，槓鈴舉過頭，相隔。

練習一千一：圖一千一，槓鈴舉過頭，相隔。

練習一千二：圖一千二，槓鈴舉過頭，相隔。

練習一千三：圖一千三，槓鈴舉過頭，相隔。

練習一千四：圖一千四，槓鈴舉過頭，相隔。

練習一千五：圖一千五，槓鈴舉過頭，相隔。

練習一千六：圖一千六，槓鈴舉過頭，相隔。

練習一千七：圖一千七，槓鈴舉過頭，相隔。

練習一千八：圖一千八，槓鈴舉過頭，相隔。

練習一千九：圖一千九，槓鈴舉過頭，相隔。

練習二千：圖二千，槓鈴舉過頭，相隔。

練習二千一：圖二千一，槓鈴舉過頭，相隔。

練習二千二：圖二千二，槓鈴舉過頭，相隔。

練習二千三：圖二千三，槓鈴舉過頭，相隔。

練習二千四：圖二千四，槓鈴舉過頭，相隔。

練習二千五：圖二千五，槓鈴舉過頭，相隔。

練習二千六：圖二千六，槓鈴舉過頭，相隔。

練習二千七：圖二千七，槓鈴舉過頭，相隔。

練習二千八：圖二千八，槓鈴舉過頭，相隔。

練習二千九：圖二千九，槓鈴舉過頭，相隔。

練習三千：圖三千，槓鈴舉過頭，相隔。

練習三千一：圖三千一，槓鈴舉過頭，相隔。

練習三千二：圖三千二，槓鈴舉過頭，相隔。

練習三千三：圖三千三，槓鈴舉過頭，相隔。

練習三千四：圖三千四，槓鈴舉過頭，相隔。

練習三千五：圖三千五，槓鈴舉過頭，相隔。

練習三千六：圖三千六，槓鈴舉過頭，相隔。

練習三千七：圖三千七，槓鈴舉過頭，相隔。

練習三千八：圖三千八，槓鈴舉過頭，相隔。

練習三千九：圖三千九，槓鈴舉過頭，相隔。

練習四千：圖四千，槓鈴舉過頭，相隔。

練習四千一：圖四千一，槓鈴舉過頭，相隔。

練習四千二：圖四千二，槓鈴舉過頭，相隔。

練習四千三：圖四千三，槓鈴舉過頭，相隔。

練習四千四：圖四千四，槓鈴舉過頭，相隔。

練習四千五：圖四千五，槓鈴舉過頭，相隔。

練習四千六：圖四千六，槓鈴舉過頭，相隔。

練習四千七：圖四千七，槓鈴舉過頭，相隔。

練習四千八：圖四千八，槓鈴舉過頭，相隔。

練習四千九：圖四千九，槓鈴舉過頭，相隔。

練習五千：圖五千，槓鈴舉過頭，相隔。

練習五千一：圖五千一，槓鈴舉過頭，相隔。

練習五千二：圖五千二，槓鈴舉過頭，相隔。

練習五千三：圖五千三，槓鈴舉過頭，相隔。

練習五千四：圖五千四，槓鈴舉過頭，相隔。

練習五千五：圖五千五，槓鈴舉過頭，相隔。

練習五千六：圖五千六，槓鈴舉過頭，相隔。

練習五千七：圖五千七，槓鈴舉過頭，相隔。

練習五千八：圖五千八，槓鈴舉過頭，相隔。

練習五千九：圖五千九，槓鈴舉過頭，相隔。

練習六千：圖六千，槓鈴舉過頭，相隔。

練習六千一：圖六千一，槓鈴舉過頭，相隔。

練習六千二：圖六千二，槓鈴舉過頭，相隔。

練習六千三：圖六千三，槓鈴舉過頭，相隔。

練習六千四：圖六千四，槓鈴舉過頭，相隔。

練習六千五：圖六千五，槓鈴舉過頭，相隔。

練習六千六：圖六千六，槓鈴舉過頭，相隔。

練習六千七：圖六千七，槓鈴舉過頭，相隔。

練習六千八：圖六千八，槓鈴舉過頭，相隔。

練習六千九：圖六千九，槓鈴舉過頭，相隔。

練習七千：圖七千，槓鈴舉過頭，相隔。

練習七千一：圖七千一，槓鈴舉過頭，相隔。

練習七千二：圖七千二，槓鈴舉過頭，相隔。

練習七千三：圖七千三，槓鈴舉過頭，相隔。

練習七千四：圖七千四，槓鈴舉過頭，相隔。

練習七千五：圖七千五，槓鈴舉過頭，相隔。

練習七千六：圖七千六，槓鈴舉過頭，相隔。

練習七千七：圖七千七，槓鈴舉過頭，相隔。

練習七千八：圖七千八，槓鈴舉過頭，相隔。

練習七千九：圖七千九，槓鈴舉過頭，相隔。

練習八千：圖八千，槓鈴舉過頭，相隔。

練習八千一：圖八千一，槓鈴舉過頭，相隔。

練習八千二：圖八千二，槓鈴舉過頭，相隔。

練習八千三：圖八千三，槓鈴舉過頭，相隔。

練習八千四：圖八千四，槓鈴舉過頭，相隔。

練習八千五：圖八千五，槓鈴舉過頭，相隔。

練習八千六：圖八千六，槓鈴舉過頭，相隔。

練習八千七：圖八千七，槓鈴舉過頭，相隔。

練習八千八：圖八千八，槓鈴舉過頭，相隔。

練習八千九：圖八千九，槓鈴舉過頭，相隔。

練習九千：圖九千，槓鈴舉過頭，相隔。

練習九千一：圖九千一，槓鈴舉過頭，相隔。

練習九千二：圖九千二，槓鈴舉過頭，相隔。

練習九千三：圖九千三，槓鈴舉過頭，相隔。

練習九千四：圖九千四，槓鈴舉過頭，相隔。

練習九千五：圖九千五，槓鈴舉過頭，相隔。

練習九千六：圖九千六，槓鈴舉過頭，相隔。

練習九千七：圖九千七，槓鈴舉過頭，相隔。

練習九千八：圖九千八，槓鈴舉過頭，相隔。

練習九千九：圖九千九，槓鈴舉過頭，相隔。

練習一萬：圖一萬，槓鈴舉過頭，相隔。

練習一萬一：圖一萬一，槓鈴舉過頭，相隔。

練習一萬二：圖一萬二，槓鈴舉過頭，相隔。

練習一萬三：圖一萬三，槓鈴舉過頭，相隔。

練習一萬四：圖一萬四，槓鈴舉過頭，相隔。

練習一萬五：圖一萬五，槓鈴舉過頭，相隔。

練習一萬六：圖一萬六，槓鈴舉過頭，相隔。

練習一萬七：圖一萬七，槓鈴舉過頭，相隔。

練習一萬八：圖一萬八，槓鈴舉過頭，相隔。

練習一萬九：圖一萬九，槓鈴舉過頭，相隔。

練習二萬：圖二萬，槓鈴舉過頭，相隔。

練習二萬一：圖二萬一，槓鈴舉過頭，相隔。

練習二萬二：圖二萬二，槓鈴舉過頭，相隔。

練習二萬三：圖二萬三，槓鈴舉過頭，相隔。

練習二萬四：圖二萬四，槓鈴舉過頭，相隔。

練習二萬五：圖二萬五，槓鈴舉過頭，相隔。

練習二萬六：圖二萬六，槓鈴舉過頭，相隔。

練習二萬七：圖二萬七，槓鈴舉過頭，相隔。

練習二萬八：圖二萬八，槓鈴舉過頭，相隔。

練習二萬九：圖二萬九，槓鈴舉過頭，相隔。

練習三萬：圖三萬，槓鈴舉過頭，相隔。

練習三萬一：圖三萬一，槓鈴舉過頭，相隔。

練習三萬二：圖三萬二，槓鈴舉過頭，相隔。

練習三萬三：圖三萬三，槓鈴舉過頭，相隔。

練習三萬四：圖三萬四，槓鈴舉過頭，相隔。

練習三萬五：圖三萬五，槓鈴舉過頭，相隔。

練習三萬六：圖三萬六，槓鈴舉過頭，相隔。

練習三萬七：圖三萬七，槓鈴舉過頭，相隔。

練習三萬八：圖三萬八，槓鈴舉過頭，相隔。

練習三萬九：圖三萬九，槓鈴舉過頭，相隔。

練習四萬：圖四萬，槓鈴舉過頭，相隔。

練習四萬一：圖四萬一，槓鈴舉過頭，相隔。

練習四萬二：圖四萬二，槓鈴舉過頭，相隔。

練習四萬三：圖四萬三，槓鈴舉過頭，相隔。

練習四萬四：圖四萬四，槓鈴舉過頭，相隔。

練習四萬五：圖四萬五，槓鈴舉過頭，相隔。

練習四萬六：圖四萬六，槓鈴舉過頭，相隔。

練習四萬七：圖四萬七，槓鈴舉過頭，相隔。

練習四萬八：圖四萬八，槓鈴舉過頭，相隔。

練習四萬九：圖四萬九，槓鈴舉過頭，相隔。

練習五萬：圖五萬，槓鈴舉過頭，相隔。

練習五萬一：圖五萬一，槓鈴舉過頭，相隔。

練習五萬二：圖五萬二，槓鈴舉過頭，相隔。

練習五萬三：圖五萬三，槓鈴舉過頭，相隔。

練習五萬四：圖五萬四，槓鈴舉過頭，相隔。

練習五萬五：圖五萬五，槓鈴舉過頭，相隔。

練習五萬六：圖五萬六，槓鈴舉過頭，相隔。

練習五萬七：圖五萬七，槓鈴舉過頭，相隔。

練習五萬八：圖五萬八，槓鈴舉過頭，相隔。

練習五萬九：圖五萬九，槓鈴舉過頭，相隔。

練習六萬：圖六萬，槓鈴舉過頭，相隔。

練習六萬一：圖六萬一，槓鈴舉過頭，相隔。

練習六萬二：圖六萬二，槓鈴舉過頭，相隔。

練習六萬三：圖六萬三，槓鈴舉過頭，相隔。

練習六萬四：圖六萬四，槓鈴舉過頭，相隔。

練習六萬五：圖六萬五，槓鈴舉過頭，相隔。

練習六萬六：圖六萬六，槓鈴舉過頭，相隔。

練習六萬七：圖六萬七，槓鈴舉過頭，相隔。

練習六萬八：圖六萬八，槓鈴舉過頭，相隔。

練習六萬九：圖六萬九，槓鈴舉過頭，相隔。

練習七萬：圖七萬，槓鈴舉過頭，相隔。

練習七萬一：圖七萬一，槓鈴舉過頭，相隔。

練習七萬二：圖七萬二，槓鈴舉過頭，相隔。

練習七萬三：圖七萬三，槓鈴舉過頭，相隔。

練習七萬四：圖七萬四，槓鈴舉過頭，相隔。

練習七萬五：圖七萬五，槓鈴舉過頭，相隔。

練習七萬六：圖七萬六，槓鈴舉過頭，相隔。

練習七萬七：圖七萬七，槓鈴舉過頭，相隔。

練習七萬八：圖七萬八，槓鈴舉過頭，相隔。

練習七萬九：圖七萬九，槓鈴舉過頭，相隔。

練習八萬：圖八萬，槓鈴舉過頭，相隔。

練習八萬一：圖八萬一，槓鈴舉過頭，相隔。

練習八萬二：圖八萬二，槓鈴舉過頭，相隔。

練習八萬三：圖八萬三，槓鈴舉過頭，相隔。

練習八萬四：圖八萬四，槓鈴舉過頭，相隔。

練習八萬五：圖八萬五，槓鈴舉過頭，相隔。

練習八萬六：圖八萬六，槓鈴舉過頭，相隔。

練習八萬七：圖八萬七，槓鈴舉過頭，相隔。

練習八萬八：圖八萬八，槓鈴舉過頭，相隔。

練習八萬九：圖八萬九，槓鈴舉過頭，相隔。

練習九萬：圖九萬，槓鈴舉過頭，相隔。

練習九萬一：圖九萬一，槓鈴舉過頭，相隔。

練習九萬二：圖九萬二，槓鈴舉過頭，相隔。

練習九萬三：圖九萬三，槓鈴舉過頭，相隔。

練習九萬四：圖九萬四，槓鈴舉過頭，相隔。

練習九萬五：圖九萬五，槓鈴舉過頭，相隔。

練習九萬六：圖九萬六，槓鈴舉過頭，相隔。

練習九萬七：圖九萬七，槓鈴舉過頭，相隔。

練習九萬八：圖九萬八，槓鈴舉過頭，相隔。

練習九萬九：圖九萬九，槓鈴舉過頭，相隔。

練習十萬：圖十萬，槓鈴舉過頭，相隔。

練習十萬一：圖十萬一，槓鈴舉過頭，相隔。

練習十萬二：圖十萬二，槓鈴舉過頭，相隔。

練習十萬三：圖十萬三，槓鈴舉過頭，相隔。

練習十萬四：圖十萬四，槓鈴舉過頭，相隔。

練習十萬五：圖十萬五，槓鈴舉過頭，相隔。

練習十萬六：圖十萬六，槓鈴舉過頭，相隔。

練習十萬七：圖十萬七，槓鈴舉過頭，相隔。

練習十萬八：圖十萬八，槓鈴舉過頭，相隔。

練習十萬九：圖十萬九，槓鈴舉過頭，相隔。

練習百萬：圖百萬，槓鈴舉過頭，相隔。

練習百萬一：圖百萬一，槓鈴舉過頭，相隔。

練習百萬二：圖百萬二，槓鈴舉過頭，相隔。

練習百萬三：圖百萬三，槓鈴舉過頭，相隔。

練習百萬四：圖百萬四，槓鈴舉過頭，相隔。

練習百萬五：圖百萬五，槓鈴舉過頭，相隔。

練習百萬六：圖百萬六，槓鈴舉過頭，相隔。

練習百萬七：圖百萬七，槓鈴舉過頭，相隔。

練習百萬八：圖百萬八，槓鈴舉過頭，相隔。

練習百萬九：圖百萬九，槓鈴舉過頭，相隔。

練習千萬：圖千萬，槓鈴舉過頭，相隔。

練習千萬一：圖千萬一，槓鈴舉過頭，相隔。

練習千萬二：圖千萬二，槓鈴舉過頭，相隔。

練習千萬三：圖千萬三，槓鈴舉過頭，相隔。

練習千萬四：圖千萬四，槓鈴舉過頭，相隔。

練習千萬五：圖千萬五，槓鈴舉過頭，相隔。

練習千萬六：圖千萬六，槓鈴舉過頭，相隔。

練習千萬七：圖千萬七，槓鈴舉過頭，相隔。

練習千萬八：圖千萬八，槓鈴舉過頭，相隔。

練習千萬九：圖千萬九，槓鈴舉過頭，相隔。

練習億：圖億，槓鈴舉過頭，相隔。

練習億一：圖億一，槓鈴舉過頭，相隔。

練習億二：圖億二，槓鈴舉過頭，相隔。

練習億三：圖億三，槓鈴舉過頭，相隔。

練習億四：圖億四，槓鈴舉過頭，相隔。

練習億五：圖億五，槓鈴舉過頭，相隔。

練習億六：圖億六，槓鈴舉過頭，相隔。

練習億七：圖億七，槓鈴舉過頭，相隔。

練習億八：圖億八，槓鈴舉過頭，相隔。

練習億九：圖億九，槓鈴舉過頭，相隔。

練習十億：圖十億，槓鈴舉過頭，相隔。

練習十億一：圖十億一，槓鈴舉過頭，相隔。

練習十億二：圖十億二，槓鈴舉過頭，相隔。

練習十億三：圖十億三，槓鈴舉過頭，相隔。

練習十億四：圖十億四，槓鈴舉過頭，相隔。

練習十億五：圖十億五，槓鈴舉過頭，相隔。

練習十億六：圖十億六，槓鈴舉過頭，相隔。

練習十億七：圖十億七，槓鈴舉過頭，相隔。

練習十億八：圖十億八，槓鈴舉過頭，相隔。

練習十億九：圖十億九，槓鈴舉過頭，相隔。

練習百億：圖百億，槓鈴舉過頭，相隔。

練習百億一：圖百億一，槓鈴舉過頭，相隔。

練習百億二：圖百億二，槓鈴舉過頭，相隔。

練習百億三：圖百億三，槓鈴舉過頭，相隔。

練習百億四：圖百億四，槓鈴舉過頭，相隔。

練習百億五：圖百億五，槓鈴舉過頭，相隔。

練習百億六：圖百億六，槓鈴舉過頭，相隔。

練習百億七：圖百億七，槓鈴舉過頭，相隔。

練習百億八：圖百億八，槓鈴舉過頭，相隔。

練習百億九：圖百億九，槓鈴舉過頭，相隔。

練習千億：圖千億，槓鈴舉過頭，相隔。

練習千億一：圖千億一，槓鈴舉過頭，相隔。

練習千億二：圖千億二，槓鈴舉過頭，相隔。

練習千億三：圖千億三，槓鈴舉過頭，相隔。

練習千億四：圖千億四，槓鈴舉過頭，相隔。

練習千億五：圖千億五，槓鈴舉過頭，相隔。

練習千億六：圖千億六，槓鈴舉過頭，相隔。

練習千億七：圖千億七，槓鈴舉過頭，相隔。

練習千億八：圖千億八，槓鈴舉過頭，相隔。

練習千億九：圖千億九，槓鈴舉過頭，相隔。

練習兆：圖兆，槓鈴舉過頭，相隔。

練習兆一：圖兆一，槓鈴舉過頭，相隔。

練習兆二：圖兆二，槓鈴舉過頭，相隔。

練習兆三：圖兆三，槓鈴舉過頭，相隔。

練習兆四：圖兆四，槓鈴舉過頭，相隔。

練習兆五：圖兆五，槓鈴舉過頭，相隔。

練習兆六：圖兆六，槓鈴舉過頭，相隔。

練習兆七：圖兆七，槓鈴舉過頭，相隔。

練習兆八：圖兆八，槓鈴舉過頭，相隔。

練習兆九：圖兆九，槓鈴舉過頭，相隔。

練習十兆：圖十兆，槓鈴舉過頭，相隔。

練習十兆一：圖十兆一，槓鈴舉過頭，相隔。

練習十兆二：圖十兆二，槓鈴舉過頭，相隔。

練習十兆三：圖十兆三，槓鈴舉過頭，相隔。

練習十兆四：圖十兆四，槓鈴舉過頭，相隔。

練習十兆五：圖十兆五，槓鈴舉過頭，相隔。

練習十兆六：圖十兆六，槓鈴舉過頭，相隔。

練習十兆七：圖十兆七，槓鈴舉過頭，相隔。

練習十兆八：圖十兆八，槓鈴舉過頭，相隔。

練習十兆九：圖十兆九，槓鈴舉過頭，相隔。

練習百兆：圖百兆，槓鈴舉過頭，相隔。

練習百兆一：圖百兆一，槓鈴舉過頭，相隔。

練習百兆二：圖百兆二，槓鈴舉過頭，相隔。

練習百兆三：圖百兆三，槓鈴舉過頭，相隔。

練習百兆四：圖百兆四，槓鈴舉過頭，相隔。

練習百兆五：圖百兆五，槓鈴舉過頭，相隔。

練習百兆六：圖百兆六，槓鈴舉過頭，相隔。

練習百兆七：圖百兆七，槓鈴舉過頭，相隔。

練習百兆八：圖百兆八，槓鈴舉過頭，相隔。

練習百兆九：圖百兆九，槓鈴舉過頭，相隔。

練習千兆：圖千兆，槓鈴舉過頭，相隔。

練習千兆一：圖千兆一，槓鈴舉過頭，相隔。

練習千兆二：圖千兆二，槓鈴舉過頭，相隔。

練習千兆三：圖千兆三，槓鈴舉過頭，相隔。

練習千兆四：圖千兆四，槓鈴舉過頭，相隔。

練習千兆五：圖千兆五，槓鈴舉過頭，相隔。

練習千兆六：圖千兆六，槓鈴舉過頭，相隔。

練習千兆七：圖千兆七，槓鈴舉過頭，相隔。

練習千兆八：圖千兆八，槓鈴舉過頭，相隔。

練習千兆九：圖千兆九，槓鈴舉過頭，相隔。

練習億兆：圖億兆，槓鈴舉過頭，相隔。

練習億兆一：圖億兆一，槓鈴舉過頭，相隔。

練習億兆二：圖億兆二，槓鈴舉過頭，相隔。

練習億兆三：圖億兆三，槓鈴舉過頭，相隔。

練習億兆四：圖億兆四，槓鈴舉過頭，相隔。

練習億兆五：圖億兆五，槓鈴舉過頭，相隔。

練習億兆六：圖億兆六，槓鈴舉過頭，相隔。

練習億兆七：圖億兆七，槓鈴舉過頭，相隔。

練習億兆八：圖億兆八，槓鈴舉過頭，相隔。

練習億兆九：圖億兆九，槓鈴舉過頭，相隔。

練習十億兆：圖十億兆，槓鈴舉過頭，相隔。

練習十億兆一：圖十億兆一，槓鈴舉過頭，相隔。

練習十億兆二：圖十億兆二，槓鈴舉過頭，相隔。

練習十億兆三：圖十億兆三，槓鈴舉過頭，相隔。

練習十億兆四：圖十億兆四，槓鈴舉過頭，相隔。

練習十億兆五：圖十億兆五，槓鈴舉過頭，相隔。

練習十億兆六：圖十億兆六，槓鈴舉過頭，相隔。

練習十億兆七：圖十億兆七，槓鈴舉過頭，相隔。

練習十億兆八：圖十億兆八，槓鈴舉過頭，相隔。

練習十億兆九：圖十億兆九，槓鈴舉過頭，相隔。

練習百億兆：圖百億兆，槓鈴舉過頭，相隔。

練習百億兆一：圖百億兆一，槓鈴舉過頭，相隔。

練習百億兆二：圖百億兆二，槓鈴舉過頭，相隔。

練習百億兆三：圖百億兆三，槓鈴舉過頭，相隔。

練習百億兆四：圖百億兆四，槓鈴舉過頭，相隔。

練習百億兆五：圖百億兆五，槓鈴舉過頭，相隔。

練習百億兆六：圖百億兆六，槓鈴舉過頭，相隔。

練習百億兆七：圖百億兆七，槓鈴舉過頭，相隔。

練習百億兆八：圖百億兆八，槓鈴舉過頭，相隔。

練習百億兆九：圖百億兆九，槓鈴舉過頭，相隔。

練習千億兆：圖千億兆，槓鈴舉過頭，相隔。

練習千億兆一：圖千億兆一，槓鈴舉過頭，相隔。

練習千億兆二：圖千億兆二，槓鈴舉過頭，相隔。

練習千億兆三：圖千億兆三，槓鈴舉過頭，相隔。

練習千億兆四：圖千億兆四，槓鈴舉過頭，相隔。

練習千億兆五：圖千億兆五，槓鈴舉過頭，相隔。

練習千億兆六：圖千億兆六，槓鈴舉過頭，相隔。

練習千億兆七：圖千億兆七，槓鈴舉過頭，相隔。

練習千億兆八：圖千億兆八，槓鈴舉過頭，相隔。

練習千億兆九：圖千億兆九，槓鈴舉過頭，相隔。

練習兆億：圖兆億，槓鈴舉過頭，相隔。

練習兆億一：圖兆億一，槓鈴舉過頭，相隔。

練習兆億二：圖兆億二，槓鈴舉過頭，相隔。

練習兆億三：圖兆億三，槓鈴舉過頭，相隔。

練習兆億四：圖兆億四，槓鈴舉過頭，相隔。

練習兆億五：圖兆億五，槓鈴舉過頭，相隔。

練習兆億六：圖兆億六，槓鈴舉過頭，相隔。

練習兆億七：圖兆億七，槓鈴舉過頭，相隔。

練習兆億八：圖兆億八，槓鈴舉過頭，相隔。

練習兆億九：圖兆億九，槓鈴舉過頭，相隔。

練習十兆億：圖十兆億，槓鈴舉過頭，相隔。

練習十兆億一：圖十兆億一，槓鈴舉過頭，相隔。

練習十兆億二：圖十兆億二，槓鈴舉過頭，相隔。

練習十兆億三：圖十兆億三，槓鈴舉過頭，相隔。

練習十兆億四：圖十兆億四，槓鈴舉過頭，相隔。

練習十兆億五：圖十兆億五，槓鈴舉過頭，相隔。

練習

今日播音秩序

香港中文廣播電台

七時，報時。「黎明之號」時代曲：㈠早晨的太陽，趕車的姑娘（林黛唱），㈡樵歌（白虹、飛然合唱），㈢奇怪的世界（李小棠唱），㈣荒唐浪子（陳琦唱），㈤裸樹（陳琦、林敏合唱），㈥花的幻想（姚莉唱），㈦船歌（周璇、林敏合唱）。七時廿分，「黎明之歌」時代曲：㈠船家女（白虹唱）。七時五十八分，天氣報告。八時，粵語新聞，特別報告。八時卅分，節目預告。「名伶名曲」粵曲：㈠呼嫁（四段）（芳芳、黃千歲合唱），㈡秋（四段）（任劍輝、紅綫女合唱）。九時「北調精華」京曲：㈠搜孤救孤（四段）（陳大濟唱），㈡白蛇傳（一段）（李玉茹唱），㈢太君辭朝（李多奎唱）。九時卅分，「鮑浦晨歌」潮州曲：㈠天養嬌結契（六段）（鄭芳、映香唱），㈡蓮香戲蝶（一段）（鄭光昌、許容仙唱），㈢樂音，流水花。十時，「忙裏偷閒」主婦選唱節目。十時卅分，錢音輯播倫敦電台昨晚國語節目：十時四十五分，天外歌聲處處聞各地什曲：㈠不自由的婚姻（李金順唱）。十一時，「數日之家」連續性短篇廣播劇，洪麗雄領導。十一時卅分，「憑歌憶舊」粵曲：㈠賊王子脂谷救佳人（四段）（陳非儂、馬師曾）。十一時四十五分，重播昨晚兒童節目，陳淑坤主持。十二時，報時。故事演講：「我是山人著：『洪熙官三角洲歷險記』」，吳國衛担任。十二時卅分，粵曲選唱：㈠翹見女（四段）（梅萍、陳笑屏唱），㈡楊雄殺妻（四段）（妙生、節明合唱）。一時，報時，最新時代曲：㈠火星上的愛情（二段）（丁皓、蔣光超、李義之合唱），㈡絲島小夜曲，出浴歌（司馬雪唱），㈢晚餐歌（葛蘭唱），紫房情歌（葛蘭、江宏唱），㈣好花需要好風吹（鳳凰、楊光唱），㈤對口（張惠菜、楊光唱），㈥太平年（韓菁清唱）。一時廿八分，天氣報告。一時卅分，粵、國語新聞，特別報告。一時五十分，小曲細聲粵樂：㈠悲秋，寒蟬訴冤，㈡雨打芭蕉。二時，崑曲欣賞：㈠林冲夜奔（六段）（侯永奎唱），㈡寒挑（二段）（俞振飛唱），遊園驚夢（尚小雲唱）。二時卅分，敘調歌謠：由譚雅文主理，馮蓮樂務，馮炳衡、黎浪然、新永棠、劉兆倉、伍啓池、羅錦池、林羅、何樂行、葉樹坤拍和㈠譚子合奏，㈡花夜東牆記主題曲（鄧偉凡獨唱），㈢一字傳書（萬磊明、胡笳合唱），㈣玉女凡心（胡笳唱）。三時四十五分，時代曲選：㈠新月，阿里郎（潘秀瓊唱），㈡深閨怨，情在笑裏中（張露唱），㈢到我夢中（張伊雯唱），新月照天室（雲雲唱）。四時，下午潮音潮州曲：㈠收蜈蚣精（八段）（小秋、許容仙、周任个合唱）。㈡雪樂，謂補祥、許容仙、周任个合唱）。㈢雪樂，謂補祥，許容仙，周任个合唱）。㈣雪樂，昭君怨拷打四時三十分，故事演講：「兒女英雄傳」，陳步燎担任。五時，歐西樂壇漫步，鄭鐘彬担任。五時三十分，兒童節目（及歌黃江夏撰講）。㈠歌謠（林黛領衛）。㈡問歌（林黛唱）。㈢日哨歌（林黛唱）。㈣起來（林黛唱）。㈤童子軍進行曲（丁皓領唱）。六時，報時。粵、國語新聞簡報，特別報告。潮、客語新聞，特別報告。六時卅分，英語教授，用粵語解釋，教授第卅二課。六時四十五分，娛樂至上：雜耍節目，由張漢彪主持。七時卅分，電播劇化小說「金夢記」第九回，招展培領導。七時五十八分，天氣報告。八時，轉播倫敦國語新聞。八時十五分，轉播利舞台大利年劇團粵劇「丹青配」，由新馬師曾、吳君麗、鳳凰女、梁醒波、陳錦棠、觀次伯、鄧偉凡、馬師非等主演（直至該劇完場），錄音轉播倫敦電台國語新聞及科學與工業，在九時左右落幕播出，天氣報告及明日節目預告，在十一時卅分左右落幕播出十二時（或以后）全日播播完畢。

麗的呼聲金色電台

七時，麗的呼聲進行曲，國樂。七時十五分，天氣預測，各地什曲。七時四十五分，輕音樂，電視節目報告。八時，時代曲。八時三十分，新聞報導（國語、粵語客語），天氣報告，節目報告。九時，平劇演唱「霸王別姬」，「彩樓配」，「西施」，「蘇武牧羊」。十時，潮州曲：㈠「西湖月夜」，今日事（國語、潮語、客語報告）。十一時，福州歌曲。十一時三十分，評話「狄江平西」。十二時十五分，家庭食譜（流行食譜法）（特備節目報告，天氣報告）。十一時三十分，河北大鼓「小八義」。一時，平劇。一時三十分，彈詞「蝶珠鳳」。二時，「無戲」。三時，時代曲。三時三十分，潮語武俠故事「七劍下天山」。五時三十分，潮語武俠奇情小說「劍胆琴心錄」。六時，南音演唱「岳飛傳」。六時三十分，轉播港台節目，英語教授。六時三十五分，時代曲。七時，球迷信箱。七時十五分，粵曲。七時三十分，新聞報導（國語、潮語、客語），天氣報告。八時三十分，歷代故事連說「蘇東坡」。九時，空中音樂會。九時三十分，星下談「未了緣」。十時，中篇小說「花好月圓」。十時三十分，歷史故事「三國風雲錄」。十一時，新聞報導（粵語國語潮語），體育消息，明日節目報告。十一時二十五分，時代曲。十一時四十五分，國樂。十二時，完播曲。

麗的呼聲銀色電台

七時，麗的呼聲進行曲，口琴。七時十五分，天氣預測，時代曲。七時三十分，早晨音樂。七時四十五分，時代曲。八時，新聞報導，天氣報告，銀台節目報告。八時十五分，聽戶祝福祝婚點播，電視節目報告。八時三十分，粵語流行曲。九時四十五分，九時三十分，粵語流行曲。九時四十五分，時代曲。十時，婦女講座「山頭夫人與公主」。十時十五分，今日事。十時二十分，廣東音樂。十時三十分，粵曲漫步。十一時，兒童戲劇化故事「飄蓬」。十一時十五分，粵曲。十一時三十分，社會倫理喜劇「春風得意」。十二時，新聞報導，金台節目報告。十二時十五分，證券交易所股市及金融行情報告。十一時二十分，聽戶祝福祝婚點播，天氣報告。十二時三十分，倫理小說「李女還珠記」。一時，時代曲點唱。一時三十分，講劇「車生駟」，二時，新型歌劇「紅樓夢」。四時，聽戶祝福祝婚點播，電視節目報告。四時十五分，粵曲。四時三十分，時代曲。五時，兒童文學名著介紹「水滸傳」。五時十五分，粵劇主題曲。五時四十五分，粵語流行曲。六時三十分，時代曲。六時三十分，偵探小說「神秘新娘」。七時，電影故事「鳳凰傳」。七時三十分，粵曲。七時十分，電影故事「鳳凰傳」。七時三十分，新聞報導，天氣報告。八時十五分，轉播新利年劇團最新粵劇「丹青配」（至完場止），完播曲。

麗的呼聲銀色電台

七時，麗的呼聲進行曲，國樂。七時十五分，天氣預測，各地什曲。七時四十五分，輕音樂，電視節目報告。八時，時代曲。八時三十分，新聞報導（國語、粵語客語），天氣報告，節目報告。九時，平劇演唱「霸王別姬」，「彩樓配」，「西施」，「蘇武牧羊」。十時，潮州曲：㈠「西湖月夜」，今日事（國語、潮語、客語報告）。十一時，福州歌曲。十一時三十分，評話「狄江平西」。十二時十五分，家庭食譜（流行食譜法）（特備節目報告，天氣報告）。十一時三十分，河北大鼓「小八義」。一時，平劇。一時三十分，彈詞「蝶珠鳳」。二時，「無戲」。三時，時代曲。三時三十分，潮語武俠故事「七劍下天山」。五時三十分，潮語武俠奇情小說「劍胆琴心錄」。六時，南音演唱「岳飛傳」。六時三十分，轉播港台節目，英語教授。六時三十五分，時代曲。七時，球迷信箱。七時十五分，粵曲。七時三十分，新聞報導（國語、潮語、客語），天氣報告。八時三十分，歷代故事連說「蘇東坡」。九時，空中音樂會。九時三十分，星下談「未了緣」。十時，中篇小說「花好月圓」。十時三十分，歷史故事「三國風雲錄」。十一時，新聞報導（粵語國語潮語），體育消息，明日節目報告。十一時二十五分，時代曲。十一時四十五分，國樂。十二時，完播曲。

麗的映聲有綫電視

五時，兒童節目，卡通片。五時二十分，兒童故事，梁舜鶴担任。五時三十分，英語短片「西方大俠」，鄧青里女度主演。六時，休息。七時三十分，電視節目。七時四十五分，粵語節目「勘問記」。八時，英語短片「隱名神探」，巴利蘇利文主演。八時三十分，電視劇「鬼戰」。九時，本港及世界電視新聞。九時卅五分，英語短片「基度山劍客傳」。九時四十分，英語短片「盜故知新集」。九時五十五分，英語短片「黃金夢」。十時二十分，英語短片「荷里活戲劇集」。十時四十五分，最後新聞及天氣報告，收場曲。

患痔不急求治 可能導致貧血

洪志强先生問：弟是貿易長期讀友，知農先生常常指導，感謝萬分！現有數點疑題，敬乞賜與回答為盼。

一、痔瘡是怎樣形成的？它有傳染性嗎？與遺傳有關係嗎？怎樣才可避免患有痔瘡？

二、初期染有痔瘡的人有什麼徵候？如不加醫治，後期又怎樣？痔瘡有什麼害處？應如何治療？

三、弟向來大便通暢，惟這兩天却忽然閉結起來，這是染有痔瘡的初兆，自己用什麼方法檢驗出是患痔？公立醫局會漢痔瘡以及有便秘習慣，也易使骨盤腔腔炎等時，其附近引起痔瘡血液，促成生痔瘡的發生；㈣終日坐業以及有便秘習慣，也易使骨盤腔腔炎等時，其附近引起痔瘡血液，促成生痔瘡的發生；㈤多運動不宜終日枯坐，㈥沐浴時注意洗滌肛門，保持清潔。

（一）痔瘡是生在肛門及直腸下部之一部分的症狀或結節的腫瘤，因各種原因而發生的，多數是由於肛門周圍的靜脈血液淤滯，引起痔瘡主要要素之一，所以靜脈血液流不良時就易生痔瘡。

（二）痔瘡的成因有下列各端：㈠痔瘡的發生，是因為肛門周圍的靜脈血液淤滯，引起痔瘡主要要素之一，所以靜脈血液流不良時就易生痔瘡。㈡女子在妊娠時，或因子宮新腫，子宮柱出齊，子宮壓迫盆腔內臟，附屬器炎，內膜炎，有妨碍血液循環的要素存在，易形成痔瘡。㈢男子在患有前列腺炎，後部尿道炎，腸炎，慢性便秘等時，其附近腫大，壓迫盆腔內臟，附屬器炎，內膜炎，有妨碍血液循環的要素存在，易形成痔瘡。㈣終日坐業以及有便秘習慣，也易使骨盤腔腔炎等時，其附近引起痔瘡血液，促成生痔瘡的發生；㈤多運動不宜終日枯坐，㈥沐浴時注意洗滌肛門，保持清潔。

（三）痔瘡的滯留血液，促成生痔瘡的發生；㈤多運動不宜終日枯坐，㈥沐浴時注意洗滌肛門，保持清潔。

（四）痔瘡的滯留血液，促成生痔瘡的發生；㈤多運動不宜終日枯坐，㈥沐浴時注意洗滌肛門，保持清潔。

（五）痔瘡是生在肛門及直腸下部之一部分的症狀或結節的腫瘤，因各種原因而發生的，多數是由於肛門周圍的靜脈血液淤滯，引起痔瘡主要要素之一，所以靜脈血液流不良時就易生痔瘡。

（六）痔瘡的滯留血液，促成生痔瘡的發生；㈤多運動不宜終日枯坐，㈥沐浴時注意洗滌肛門，保持清潔。

（七）痔瘡的滯留血液，促成生痔瘡的發生；㈤多運動不宜終日枯坐，㈥沐浴時注意洗滌肛門，保持清潔。

（八）痔瘡的滯留血液，促成生痔瘡的發生；㈤多運動不宜終日枯坐，㈥沐浴時注意洗滌肛門，保持清潔。

（一）痔瘡的滯留血液，促成生痔瘡的發生；㈤多運動不宜終日枯坐，㈥沐浴時注意洗滌肛門，保持清潔。

（二）痔瘡的滯留血液，促成生痔瘡的發生；㈤多運動不宜終日枯坐，㈥沐浴時注意洗滌肛門，保持清潔。

（三）痔瘡的滯留血液，促成生痔瘡的發生；㈤多運動不宜終日枯坐，㈥沐浴時注意洗滌肛門，保持清潔。

（四）痔瘡的滯留血液，促成生痔瘡的發生；㈤多運動不宜終日枯坐，㈥沐浴時注意洗滌肛門，保持清潔。

（五）痔瘡的滯留血液，促成生痔瘡的發生；㈤多運動不宜終日枯坐，㈥沐浴時注意洗滌肛門，保持清潔。

（六）痔瘡的滯留血液，促成生痔瘡的發生；㈤多運動不宜終日枯坐，㈥沐浴時注意洗滌肛門，保持清潔。

（七）痔瘡的滯留血液，促成生痔瘡的發生；㈤多運動不宜終日枯坐，㈥沐浴時注意洗滌肛門，保持清潔。

（八）痔瘡的滯留血液，促成生痔瘡的發生；㈤多運動不宜終日枯坐，㈥沐浴時注意洗滌肛門，保持清潔。

（一）痔瘡的滯留血液，促成生痔瘡的發生；㈤多運動不宜終日枯坐，㈥沐浴時注意洗滌肛門，保持清潔。

（二）痔瘡的滯留血液，促成生痔瘡的發生；㈤多運動不宜終日枯坐，㈥沐浴時注意洗滌肛門，保持清潔。

（三）痔瘡的滯留血液，促成生痔瘡的發生；㈤多運動不宜終日枯坐，㈥沐浴時注意洗滌肛門，保持清潔。

（四）痔瘡的滯留血液，促成生痔瘡的發生；㈤多運動不宜終日枯坐，㈥沐浴時注意洗滌肛門，保持清潔。

（五）痔瘡的滯留血液，促成生痔瘡的發生；㈤多運動不宜終日枯坐，㈥沐浴時注意洗滌肛門，保持清潔。

（六）痔瘡的滯留血液，促成生痔瘡的發生；㈤多運動不宜終日枯坐，㈥沐浴時注意洗滌肛門，保持清潔。

（七）痔瘡的滯留血液，促成生痔瘡的發生；㈤多運動不宜終日枯坐，㈥沐浴時注意洗滌肛門，保持清潔。

（八）痔瘡的滯留血液，促成生痔瘡的發生；㈤多運動不宜終日枯坐，㈥沐浴時注意洗滌肛門，保持清潔。

利舞台 今天公演 滿

今晚又滿座 今晚預告三天座票

新利平劇團 鍾雄飛 陳無敵 班霸

今晚八時正公演悲歡離合大名劇

新馬師曾 再次携手 凡青配

今天日場點演 胡不歸

全部台柱出齊 雪價二至六元

新馬師曾 梁醒波 陳錦棠 鳳凰女 劇務李少華 黃愛華

金陵 國民 金華 新舞台 明聲 國際 管樂灣 長樂

芳艷芳 又一戲寶 搬上銀幕！

開正身份 手撚情 唱最佳藝 術傑作

即日 八院盛大献映

芳艷芳：捨棄意中人非關薄倖 入門遭冷落夫却多情

羅劍郎：多情多恨愛人變表嫂 摧花辣手本是惜花人

情場幻變·不可思議 苦情好戲·圓滿結局

避免擠擁 即售今明後天各場票

新馬演 新馬仔。鳳凰女 悲劇勝 鄧碧雲。林家聲 過喜劇 許英秀

影壇公論：

紐約 即 中央 日 大世界 五院聯 好世界 光明映 請早定座

全部歌唱 大鑼大鼓 唱做俱佳 倫理巨片

鶴城·金星

華僑日報

馬師曾 梁醒波 後來未乾

七院續映 金星 龍城 油麻地 域多利 北河 環球 太平

掌聲如雷 笑聲不絕 全綫爆場 大讚好戲

大導演：蔣偉光

大笑片

重光公司出品 本年度最精彩歌喜劇 在新春公映 本片一哄時動

以喜劇手法描寫世界難、撈、用滑稽出刻劃社會色相。

搭錯綫 翁隔爭風

搭錯綫 認男作女

搭錯綫 酸海棠波

搭錯綫 客串情人

搭錯綫

諷刺現實·笑中有淚

搭錯綫

新馬師曾 一舉一動 引人發笑 一唱一做 精彩萬分

人人錯·樓人·個個·擺龍·個鳥·關大·出笑·話·笑·規·到·亂·頭·捕

新馬仔 羅艷卿 李海泉 鄧寄塵 雪艷梅 金雷

鳳尤花西主演 笑英光照碧霞瓜側

監製：梁祐熊 導演：胡文森

血淚洗殘脂

大鑼大鼓 全部歌唱

植利公司出品 哀感頑艷倫理 奇情古裝巨片

監製：歐陽宜 珠璣 導演傑作

作曲：李願聞·潘焯

芬艷芳 林家聲 錯結合歡花！ 歐陽儉 亂點鴛鴦譜！ 羅劍郎 任冰兒 情堅比金石！ 許英秀 愛兒甘代罪！ 李香琴 強奪俏郎君！ 陳皮梅 和氣致福祥！

聲勢浩大·羅石陳容·盛大演出！

禮堂 驚惡耗 雄鷄代表作新郎

斯文落魄 嘆沿街賣櫈唱南音

今晚仍請收聽麗的播送本片故事曲詞

大興行發行

聯合樓價

生日譜 儒敏金先生：㈠一九三一年五月十七日合民國二十年辛未農曆四月初一日 ㈡一九四一年八月廿八日合民國三十年辛巳農曆七月初六日

第一新 昨日早滿 即日最後

新公司出品 歌舞輕鬆 笑料巨片

百花公主 全部上上 伊人 曼妙

今日開映四毛超碼

兩個鐵情·金華 演技主演

一個無賴的女人 一個無賴的男人 明天 明天 明天